



ПРИМОРСКИЙ КРАЙ

СОЦИАЛЬНЫЙ СПРАВОЧНИК

для жителей Приморского края



Владивосток
2024

**ОГЛАВЛЕНИЕ**

I. Меры социальной поддержки ветеранов, инвалидов, пожилых людей и членов их семей.....	15
Вы – «Ветеран труда».....	15
Вы – «Ветеран труда Приморского края».....	20
Вы – «Труженик тыла».....	24
Вы относитесь к категории «Жертвы политических репрессий».....	30
Вы имеете особые заслуги перед Отечеством и Приморским краем.....	37
Вы – федеральный льготник.....	37
Вы – участник Великой Отечественной войны или льготник, приравненный к ним по льготам (несовершеннолетние узники концлагерей, гетто, других мест принудительного содержания, созданных фашистами и их союзниками в период Второй мировой войны).....	40
Вы – инвалид Великой Отечественной войны, инвалид боевых действий или лицо, приравненное к ним по льготам (награжденные знаком «Жителю блокадного Ленинграда», ставшие инвалидами; несовершеннолетние узники концлагерей, гетто, других мест принудительного содержания, созданных фашистами и их союзниками в период Второй	



мировой войны, ставшие инвалидами; военнослужащие и лица рядового и начальствующего состава органов внутренних дел, Государственной противопожарной службы, учреждений и органов уголовно-исполнительной системы, ставшие инвалидами вследствие ранения, контузии или увечья, полученных при исполнении обязанностей военной службы (служебных обязанностей)).....	46
Вы – член семьи погибшего (умершего) инвалида войны, участника Великой Отечественной войны, ветерана боевых действий, инвалида вследствие военной травмы либо член семьи погибшего (умершего) военнослужащего или сотрудника некоторых федеральных органов исполнительной власти, либо ребенок участника боевых действий, ставшего инвалидом 1 или 2 группы.....	54
Вы – ветеран боевых действий.....	64
Вы являетесь инвалидом (ребенком-инвалидом, семьей, имеющей ребенка-инвалида).....	70
Вы – гражданин, пострадавший от радиационных аварий и катастроф.....	85
Вы – пенсионер.....	92
Досрочная страховая пенсия по старости.....	94
Вы – гражданин, относящийся к категории «дети войны».....	95



Санаторно-курортное лечение.....	102
Вы награждены почетными знаками Приморского края «Почетный гражданин Приморского края», «Почетный житель Приморского края».....	106
Вы – гражданин, удостоенный звания Героя Социалистического Труда, Героя Труда Российской Федерации, Героя Советского Союза, Героя Российской Федерации, либо награждены орденом Трудовой Славы трех степеней или являетесь полным кавалером ордена Славы, Героя Приморья.....	107
Вы нуждаетесь в социальном обслуживании на дому.....	107
Карта «Приморец».....	111
Вниманию получателей мер социальной поддержки.....	118
II. Меры социальной поддержки семей с детьми.....	120
<i>Меры социальной поддержки семей, воспитывающих одного ребенка.....</i>	<i>120</i>
Единовременная выплата при рождении первого ребенка.....	120
Доплата к единовременной выплате при рождении первого ребенка.....	120



Ежемесячная выплата в связи с рождением (усыновлением) первого ребенка.....	121
Материнский (семейный) капитал.....	122
Доступная ипотека.....	123
<i>Меры социальной поддержки семей, воспитывающих двух детей.....</i>	<i>123</i>
Региональный материнский (семейный) капитал при рождении второго ребенка.....	123
Материнский (семейный) капитал.....	124
Обеспечение земельными участками.....	125
<i>Меры социальной поддержки многодетных семей.....</i>	<i>126</i>
Ежемесячная денежная выплата при рождении (усыновлении) третьего или последующего ребенка.....	127
Региональный материнский (семейный) капитал при рождении (усыновлении) третьего и последующего ребенка (детей).....	128
Материнский (семейный) капитал.....	132
Выплаты и компенсации многодетным семьям.....	132
Обеспечение земельными участками.....	137



Правительство Приморского края

Выплата многодетным семьям на приобретение жилого помещения.....	139
Выплаты многодетным семьям на погашение обязательств по ипотечным жилищным кредитам (займам).....	139
Единовременная социальная выплата многодетным семьям, воспитывающим шестерых и более детей, на приобретение транспортного средства.....	143
Меры социальной поддержки многодетных семей соотечественников, воспитывающих трех и более детей в возрасте до 18 лет, проживавших за пределами Российской Федерации и прибывших на постоянное место жительства в Приморский край.....	143
<i>Меры социальной поддержки семей независимо от количества детей.....</i>	145
Подарок новорожденному.....	145
Ежемесячное пособие в связи с рождением (усыновлением) и воспитанием ребенка.....	145
Единовременное пособие при рождении ребенка.....	147
Ежемесячное пособие по уходу за ребенком до 1,5 лет.....	148
Единовременное пособие беременной жене военнослужащего, проходящего военную службу по призыву.....	149

**Правительство Приморского края**

Ежемесячное пособие на ребенка военнослужащего, проходящего военную службу по призыву.....	150
Размеры пособий на детей с учетом районных коэффициентов.....	151
Пособие по беременности и родам.....	152
В семье воспитывается ребенок-инвалид.....	154
Компенсация по договору найма (поднайма) жилого помещения детям-инвалидам.....	161
Компенсация расходов, понесенных в связи с реализацией мероприятий по приспособлению жилых помещений с учетом потребностей инвалидов (детей-инвалидов) и по обеспечению индивидуальной мобильности.....	164
Член Вашей семьи является получателем пенсии....	171
Член Вашей семьи страдает хронической почечной недостаточностью.....	173
Вы – «Молодая семья».....	175
Ежемесячная выплата студенческим семьям на детей до трех лет.....	179
Компенсационная выплата на проезд железнодорожным транспортом обучающимся.....	180
Компенсация стоимости проезда	

**Правительство Приморского края**

несовершеннолетних детей и сопровождающих их граждан, беременных женщин в медицинские организации, расположенные за пределами Приморского края.....	180
Компенсация части расходов на оплату стоимости путевки на отдых и оздоровление детей.....	182
Организация и обеспечение отдыха и оздоровления детей, находящихся в трудной жизненной ситуации.....	183
Организация и обеспечение отдыха и оздоровления детей, пострадавших от агрессии Украины.....	184
Компенсация части платы за присмотр и уход за детьми в дошкольных образовательных организациях.....	186
Вознаграждение приемным родителям.....	186
Ежемесячная выплата на содержание приемного ребенка.....	187
Материальная помощь на отдых и оздоровление детей, находящихся в приемных семьях.....	188
Ежемесячная денежная выплата опекунам (попечителям) на содержание детей.....	188
Единовременное пособие при всех формах устройства в семью детей, лишенных	



родительского попечения.....	189
Компенсация за проезд детям-сиротам и детям, оставшимся без попечения родителей.....	189
Единовременная социальная выплата на ремонт жилого помещения лицам из числа детей-сирот и детей, оставшихся без попечения родителей.....	190
Социальная выплата на улучшение жилищных условий гражданам, усыновившим (удочерившим) детей-сирот и детей, оставшихся без попечения родителей.....	191
Компенсация расходов по договору найма жилого помещения детям-сиротам и детям, оставшимся без попечения родителей.....	192
Мера социальной поддержки по приобретению или строительству жилого помещения на территории Приморского края детям погибших участников специальной военной операции, а также детям участников специальной военной операции, ставших инвалидами 1 группы.....	193
Субсидия на оплату жилого помещения и коммунальных услуг.....	196
Ваша семья имеет среднедушевой доход ниже величины прожиточного минимума на душу населения, установленной в Приморском крае.....	198



Семейная ипотека с государственной поддержкой... 203

Досрочная страховая пенсия по старости.....204

III. Меры социальной поддержки иных категорий граждан.....206

Вы – специалист бюджетной сферы.....206

Вы – медицинский работник.....210

Вы – педагогический работник.....230

Вы – молодой специалист в образовательной организации.....232

Вы – студент-высокобалльник очной формы обучения.....235

Вы – несовершеннолетний в возрасте от 14 до 18 лет.....238

Вы – молодой специалист в социально значимой и (или) приоритетной отрасли экономики Приморского края.....238

Ежемесячная денежная выплата победителю конкурса по отбору молодежных инициатив (проектов) для реализации в органах исполнительной власти Приморского края.....240

Вы – безработный.....241

Пособие по временной нетрудоспособности



для работающих граждан.....	247
Выплата спортсменам и тренерам Приморского края за высокие спортивные результаты на всероссийских и международных спортивных соревнованиях.....	248
Ежемесячная специальная стипендия спортсменам Приморского края и ежемесячная выплата их тренерам.....	254
Вы награждены нагрудным знаком «Почетный донор России» или «Почетный донор СССР».....	259
Вы награждены почетными знаками Приморского края «Почетный гражданин Приморского края», «Почетный житель Приморского края».....	260
Субсидия на оплату жилого помещения и коммунальных услуг.....	261
Меры социальной поддержки отдельным категориям граждан по оснащению жилых помещений автономными дымовыми пожарными извещателями.....	263
Мера социальной поддержки по газификации жилых домов на территории Приморского края.....	263
Ваша семья имеет среднедушевой доход ниже величины прожиточного минимума на душу населения, установленной в Приморском крае.....	265
Социальное пособие на погребение.....	270



Единовременная компенсационная выплата на изготовление (восстановление) и установление надгробных памятников участникам ВОВ и ветеранам боевых действий.....	272
Ежемесячная денежная выплата гражданам, осуществляющим уход за инвалидами 1 группы.....	272
Меры поддержки в сфере ипотечного кредитования.....	274
Дальневосточная и арктическая ипотека.....	279
Вы – гражданин, страдающий хронической почечной недостаточностью.....	280
Вы – пострадавший в результате чрезвычайной ситуации природного или техногенного характера....	282
Вы – гражданин, пострадавший в результате несчастного случая на производстве или профессионального заболевания.....	285
Вы – гражданин, прибывший с территории г. Херсона или части Херсонской области.....	286
Вы – военнослужащий по контракту.....	287



Уважаемые жители Приморского края!

Государственная система социальной защиты населения в Приморье работает по принципу «Единого социального окна» и таким образом обеспечивает равную доступность мер социальной поддержки и услуг для граждан.



Вы можете подать пакет документов на получение государственных услуг через:

сеть **многофункциональных центров** Приморского края (www.mfc-25.ru);

Единый портал государственных и муниципальных услуг (функций) (www.gosuslugi.ru);

Региональный портал государственных и муниципальных услуг (функций) Приморского края (<https://gosuslugi.primorsky.ru>).

Информацию о министерстве труда и социальной политики Приморского края и его подведомственных учреждениях Вы найдете в сети Интернет по адресу: www.soctrud.primorsky.ru.

Определить полагающиеся Вам меры социальной поддержки поможет **интерактивный консультант**, размещенный на сайте КГКУ «Центр социальной поддержки населения Приморского края»: <https://cspnpk.ru/interaktivnyj-konsultant>.

Величина прожиточного минимума в Приморском крае с **1 января 2024 года** установлена постановлением Правительства Приморского края от 13 декабря 2023 года № 871-пп в следующих размерах:

на душу населения – **18 389 рублей**;

для трудоспособного населения – **20 044 рубля**;

для пенсионеров – **15 815 рублей**;

Правительство Приморского края



для детей – **19 029 рублей.**

Получить подробную консультацию о предоставлении мер социальной поддержки можно *по единому номеру консультаций*: **8(800)302-21-45, 8(423)239-39-47, 8(800)100-00-01.**



I. Меры социальной поддержки ветеранов, инвалидов, пожилых людей и членов их семей

Вы – «Ветеран труда»

После достижения возраста 60 и 55 лет (соответственно мужчины и женщины) или установления (назначения) страховой пенсии ветеранам труда предоставляются:

1. **Ежемесячная денежная выплата** в размере **799 рублей**.

2. **Компенсация расходов** на оплату жилых помещений в размере **50%** исходя из занимаемой лицом, имеющим звание «Ветеран труда», а также нетрудоспособными членами его семьи, совместно с ним проживающими, находящимися на его полном содержании, общей площади жилых помещений (в коммунальных квартирах – занимаемой жилой площади) в пределах размера регионального стандарта нормативной площади жилого помещения, используемой для расчета субсидий в Приморском крае, без учета льготного размера регионального стандарта нормативной площади жилого помещения для отдельных категорий граждан, установленной законодательством Приморского края, включая:

плату за наем жилого помещения;

плату за содержание жилого помещения, включающую в себя плату за услуги, работы по управлению многоквартирным домом, за содержание и





текущий ремонт общего имущества в многоквартирном доме, за холодную воду, горячую воду, электрическую энергию, потребляемые при содержании общего имущества в многоквартирном доме, а также за отведение сточных вод в целях содержания общего имущества в многоквартирном доме;

взнос на капитальный ремонт общего имущества в многоквартирном доме, но **не более 50%** указанного взноса, рассчитанный исходя из минимального размера взноса на капитальный ремонт на 1 кв. м общей площади жилого помещения в месяц, установленного постановлением Администрации Приморского края.

3. Компенсация расходов в размере **50%** на оплату коммунальных услуг, включая:

плату за холодную воду, горячую воду, электрическую энергию, газ, отведение сточных вод, рассчитанную исходя из объема потребляемых коммунальных услуг, определенного по показаниям приборов учета, в пределах нормативов потребления, утверждаемых в установленном законодательством Российской Федерации порядке. При отсутствии указанных приборов учета плата за коммунальные услуги рассчитывается исходя из нормативов потребления коммунальных услуг, утвержденных в установленном законодательством Российской Федерации порядке;

плату за обращение с твердыми коммунальными отходами в пределах нормативов потребления, утверждаемых в установленном законодательством Российской Федерации порядке (со дня начала осуществления региональным оператором деятельности



по обращению с твердыми коммунальными отходами);

плату за тепловую энергию, рассчитанную исходя из объема потребляемой коммунальной услуги, определенного по показаниям приборов учета, в пределах нормативов потребления указанных услуг, утверждаемых в установленном законодательством Российской Федерации порядке, и в пределах размера регионального стандарта нормативной площади жилого помещения, используемой для расчета субсидий в Приморском крае, без учета льготного размера регионального стандарта нормативной площади жилого помещения для отдельных категорий граждан. При отсутствии указанных приборов учета плата за тепловую энергию рассчитывается исходя из нормативов потребления коммунальных услуг, утвержденных в установленном законодательством Российской Федерации порядке.

4. Компенсация расходов в форме ежегодной денежной выплаты в размере **50%** от:

оплаты стоимости топлива в пределах размера регионального стандарта нормативной площади жилого помещения, используемой для расчета субсидий в Приморском крае, без учета льготного размера регионального стандарта нормативной площади жилого помещения для отдельных категорий граждан по установленным ценам и в пределах норм, установленных для продажи населению, и транспортных услуг для доставки этого топлива – при проживании в домах, не имеющих центрального отопления;

расходов на приобретение бытового газа в баллонах общим весом не более 60 кг в год исходя из цены,



установленной органом исполнительной власти Приморского края, уполномоченным осуществлять функции государственного регулирования цен (тарифов) на товары (услуги), на сжиженный газ в баллонах, а также с учетом стоимости транспортных услуг для его доставки.

Меры социальной поддержки по компенсации расходов на оплату жилых помещений и коммунальных услуг предоставляются лицам, проживающим в жилых помещениях независимо от вида жилищного фонда, и не распространяются на установленные Правительством Российской Федерации случаи применения повышающих коэффициентов к нормативам потребления коммунальных услуг.

5. Компенсации за проезд:

в размере **50% стоимости билета** на проезд на автомобильном транспорте общего пользования в междугородном сообщении в пределах территории Приморского края при использовании разового билета с фиксированной датой и временем отправления и водном транспорте общего пользования в пределах территории Приморского края;

в размере **50% стоимости билета** на проезд на железнодорожном транспорте общего пользования в дальнем следовании в пределах территории Приморского края;

в размере **50% стоимости билета** на проезд на автомобильном транспорте общего пользования в городском и пригородном сообщении в пределах территории Приморского края при использовании билета длительного пользования, предоставляющего право

**Правительство Приморского края**

на неограниченное количество поездок в течение указанного срока действия (в том числе электронного проездного билета);

в размере **50% стоимости билета** на проезд на автомобильном транспорте общего пользования в пригородном сообщении в пределах территории Приморского края при использовании билета длительного пользования на проезд в пригородном сообщении, предоставляющего право на фиксированное количество поездок в течение указанного срока действия;

в размере **50% стоимости билета** на проезд на железнодорожном транспорте общего пользования в пригородном сообщении в пределах территории Приморского края при использовании абонементного билета;

в размере **50% стоимости билета** на проезд на воздушном транспорте, приобретенного по социальному тарифу на перевозки пассажиров воздушным транспортом на местных авиалиниях, включая местности Приморского края, приравненные к районам Крайнего Севера (в отношении лиц, постоянно проживающих на территориях Дальнегорского, Дальнереченского городских округов, Дальнереченского муниципального района, Кавалеровского Красноармейского, Лазовского, Ольгинского, Пожарского и Тернейского муниципальных округов).

6. Денежная выплата на проезд по карте «Приморец» (для граждан, достигших возраста 70 лет). Денежная выплата на оплату проезда в городском, пригородном и железнодорожном транспорте

**Правительство Приморского края**

предоставляется в размере **100%** стоимости проезда в транспорте, но не более **700 рублей** в месяц.

Совокупный размер вышеперечисленных компенсационных и денежной выплат за проезд не может превышать **20 000 рублей** в год. Для лиц, постоянно проживающих на территориях, приравненных к районам Крайнего Севера, – не более **30 000 рублей** в год.

Телефоны для справок: 8(800)302-21-45, 8(423)239-39-47

Органами местного самоуправления ветеранам труда бесплатно предоставляются в собственность **земельные участки** для ведения садоводства, огородничества, животноводства, личного подсобного хозяйства (по выбору гражданина).

Предоставление земельных участков осуществляется в соответствии с Законом Приморского края от 29 декабря 2003 года № 90-КЗ «О регулировании земельных отношений в Приморском крае».

Подбор интересующего земельного участка в целях бесплатного получения его в собственность граждане осуществляют самостоятельно.

Телефоны для справок: 8(423)236-21-52, 8(423)236-19-37

Вы – «Ветеран труда Приморского края»

В Приморском крае право на почетное звание «**Ветеран труда Приморского края**» имеют:

граждане Российской Федерации, проживающие на территории Приморского



**Правительство Приморского края**

края, не имеющие федерального звания «Ветеран труда», имеющие стаж работы на территории Приморского края не менее 40 лет для мужчин и 35 лет для женщин, либо имеющие стаж работы в местностях Приморского края, приравненных к районам Крайнего Севера, не менее 35 лет для мужчин и 30 лет для женщин (при этом в стаж работы включается один из периодов обучения по очной форме в высших учебных заведениях, расположенных на территории Приморского края),

и награждённые:

наградами Приморского края, установленными Законом Приморского края от 4 июня 2014 года № 436-КЗ «О наградах Приморского края»;

грамотами:

высшего должностного лица Приморского края;

высшего органа исполнительной власти Приморского края;

органа законодательной власти Приморского края;

органов государственной власти Приморского края, действовавших до принятия Конституции Российской Федерации 12 декабря 1993 года;

почетными грамотами территориальных объединений (ассоциаций) организаций профсоюзов, зарегистрированных на территории Приморского края, награждение которыми произведено после 1 января 2019 года, при условии, что лицо являлось членом профсоюзной организации не менее 15 лет;

нагрудным знаком «Почетный донор СССР» или «Почетный донор России»;

женщинам, награжденным почетным знаком

**Правительство Приморского края**

Приморского края «Родительская доблесть», почетное звание «Ветеран труда Приморского края» присваивается при наличии стажа работы на территории Приморского края не менее 15 лет.

При достижении возраста 60 и 55 лет (соответственно мужчины и женщины) или при достижении возраста 55 и 50 лет (соответственно мужчины и женщины) при наличии стажа работы в местностях Приморского края, приравненных к районам Крайнего Севера, не менее 35 лет для мужчин и 30 лет для женщин, или после установления (назначения) страховой пенсии «Ветераны труда Приморского края» имеют право на получение **ежемесячной денежной выплаты** в размере **1 290 рублей**.

Также предусмотрено предоставление **компенсаций на проезд и денежной выплаты на проезд по карте «Приморец»:**

в размере **50% стоимости билета** на проезд на автомобильном транспорте общего пользования в междугородном сообщении в пределах территории Приморского края при использовании разового билета с фиксированной датой и временем отправления и водном транспорте общего пользования в пределах территории Приморского края;

в размере **50% стоимости билета** на проезд на железнодорожном транспорте общего пользования в дальнем следовании в пределах территории Приморского края;

в размере **50% стоимости билета** на проезд на автомобильном транспорте общего пользования в городском и пригородном сообщении в пределах

**Правительство Приморского края**

территории Приморского края при использовании билета длительного пользования, предоставляющего право на неограниченное количество поездок в течение указанного срока действия (в том числе электронного проездного билета);

в размере **50% стоимости билета** на проезд на автомобильном транспорте общего пользования в пригородном сообщении в пределах территории Приморского края при использовании билета длительного пользования на проезд в пригородном сообщении, предоставляющего право на фиксированное количество поездок в течение указанного срока действия;

в размере **50% стоимости билета** на проезд на железнодорожном транспорте общего пользования в пригородном сообщении в пределах территории Приморского края при использовании абонементного билета;

в размере **50% стоимости билета** на проезд на воздушном транспорте, приобретенного по социальному тарифу на перевозки пассажиров воздушным транспортом на местных авиалиниях, включая местности Приморского края, приравненные к районам Крайнего Севера (в отношении лиц, постоянно проживающих на территориях Дальнегорского, Дальнереченского городских округов, Дальнереченского муниципального района, Кавалеровского Красноармейского, Лазовского, Ольгинского, Пожарского и Тернейского муниципальных округов);

денежная выплата на проезд по карте «Приморец» (для граждан, достигших 70 лет). Денежная выплата на оплату проезда в городском, пригородном и

**Правительство Приморского края**

железнодорожном транспорте предоставляется в размере **100%** стоимости проезда в транспорте, но не более **700 рублей** в месяц.

Совокупный размер вышеперечисленных компенсационных и денежной выплат за проезд не может превышать **20 000 рублей** в год. Для лиц, постоянно проживающих на территориях, приравненных к районам Крайнего Севера, – не более **30 000 рублей** в год.

Телефоны для справок: 8(800)302-21-45, 8(423)239-39-47

Вы – «Труженик тыла»

Граждане, проработавшие в тылу в период с 22 июня 1941 года по 9 мая 1945 года не менее шести месяцев, исключая период работы на временно оккупированных территориях СССР, либо награжденные орденами или медалями СССР за самоотверженный труд в период Великой Отечественной войны, а также лица, проработавшие в тылу с 9 августа 1945 года по 3 сентября 1945 года на предприятиях, **расположенных на территории Приморского края**, и имеющие совокупный стаж работы в тылу во время Великой Отечественной войны, исключая период работы на временно оккупированных территориях СССР, и войны с Японией не менее шести месяцев, имеют право на получение мер социальной поддержки.

Министерством труда и социальной политики Приморского края предоставляются:

1. Ежемесячная денежная выплата в размере **993 рублей**.



За счет средств краевого бюджета труженикам тыла предоставляются **дополнительные меры социальной поддержки, не предусмотренные федеральным законодательством:**

2. Компенсация расходов на оплату жилых помещений в размере **50%** исходя из занимаемой тружеником тыла общей площади жилых помещений (в коммунальных квартирах – занимаемой жилой площади) в пределах размера регионального стандарта нормативной площади жилого помещения, используемой для расчета субсидий в Приморском крае, без учета льготного размера регионального стандарта нормативной площади жилого помещения для отдельных категорий граждан, установленной законодательством Приморского края, включая:

плату за пользование жилым помещением (плату за наем);

плату за содержание жилого помещения, включающую в себя плату за услуги, работы по управлению многоквартирным домом, за содержание и текущий ремонт общего имущества в многоквартирном доме, за холодную и горячую воду, электрическую энергию, потребляемые при содержании общего имущества в многоквартирном доме, а также за отведение сточных вод в целях содержания общего имущества в многоквартирном доме.

3. Компенсация расходов в размере **50%** на оплату коммунальных услуг, включая:

плату за холодную и горячую воду, электрическую энергию, газ, отведение сточных вод, рассчитанную



исходя из объема потребляемых коммунальных услуг, определенного по показаниям приборов учета, в пределах нормативов потребления, утверждаемых в установленном законодательством Российской Федерации порядке. При отсутствии указанных приборов учета плата за коммунальные услуги рассчитывается исходя из нормативов потребления коммунальных услуг, утвержденных в установленном законодательством Российской Федерации порядке;

плату за обращение с твердыми коммунальными отходами в пределах нормативов потребления, утверждаемых в установленном законодательством Российской Федерации порядке (со дня начала осуществления региональным оператором деятельности по обращению с твердыми коммунальными отходами);

плату за тепловую энергию, рассчитанную исходя из объема потребляемой коммунальной услуги, определенного по показаниям приборов учета, в пределах нормативов потребления указанных услуг, утверждаемых в установленном законодательством Российской Федерации порядке, и в пределах размера регионального стандарта нормативной площади жилого помещения, используемой для расчета субсидий в Приморском крае, без учета льготного размера регионального стандарта нормативной площади жилого помещения для отдельных категорий граждан. При отсутствии указанных приборов учета плата за тепловую энергию рассчитывается исходя из нормативов потребления коммунальных услуг, утвержденных в установленном законодательством



Российской Федерации порядке.

4. Компенсация расходов в размере **100%** на оплату взноса на капитальный ремонт, рассчитанного исходя из минимального размера взноса на капитальный ремонт на 1 кв. м общей площади жилого помещения в месяц, установленного постановлением Администрации Приморского края, и площади жилого помещения, находящегося в собственности труженика тыла.

5. Компенсация расходов в форме ежегодной денежной выплаты в размере **50%** от:

оплаты стоимости топлива в пределах размера регионального стандарта нормативной площади жилого помещения, используемой для расчета субсидий в Приморском крае, без учета льготного размера регионального стандарта нормативной площади жилого помещения для отдельных категорий граждан по установленным ценам и в пределах норм, установленных для продажи населению, и транспортных услуг для доставки этого топлива – при проживании в домах, не имеющих центрального отопления;

расходов на приобретение бытового газа в баллонах общим весом не более 60 кг в год исходя из цены, установленной органом исполнительной власти Приморского края, уполномоченным осуществлять функции государственного регулирования цен (тарифов) на товары (услуги), на сжиженный газ в баллонах, а также с учетом стоимости транспортных услуг для его доставки.

Меры социальной поддержки по компенсации расходов на оплату коммунальных услуг предоставляются



лицам, проживающим в жилых помещениях, независимо от вида жилищного фонда, и не распространяются на установленные Правительством Российской Федерации случаи применения повышающих коэффициентов к нормативам потребления коммунальных услуг.

6. Компенсации за проезд:

в размере **50% стоимости билета** на проезд на автомобильном транспорте общего пользования в междугородном сообщении в пределах территории Приморского края при использовании разового билета с фиксированной датой и временем отправления и водном транспорте общего пользования в пределах территории Приморского края;

в размере **50% стоимости билета** на проезд на железнодорожном транспорте общего пользования в дальнем следовании в пределах территории Приморского края;

в размере **50% стоимости билета** на проезд на автомобильном транспорте общего пользования в городском и пригородном сообщении в пределах территории Приморского края при использовании билета длительного пользования, предоставляющего право на неограниченное количество поездок в течение указанного срока действия (в том числе электронного проездного билета);

в размере **50% стоимости билета** на проезд на автомобильном транспорте общего пользования в пригородном сообщении в пределах территории Приморского края при использовании билета длительного пользования на проезд в пригородном сообщении,

**Правительство Приморского края**

предоставляющего право на фиксированное количество поездок в течение указанного срока действия;

в размере **50% стоимости билета** на проезд на железнодорожном транспорте общего пользования в пригородном сообщении в пределах территории Приморского края при использовании абонементного билета;

в размере **50% стоимости билета** на проезд на воздушном транспорте, приобретенного по социальному тарифу на перевозки пассажиров воздушным транспортом на местных авиалиниях, включая местности Приморского края, приравненные к районам Крайнего Севера (в отношении лиц, постоянно проживающих на территориях Дальнегорского, Дальнереченского городских округов, Дальнереченского муниципального района, Кавалеровского Красноармейского, Лазовского, Ольгинского, Пожарского и Тернейского муниципальных округов).

7. Денежная выплата на проезд по карте «Приморец». Денежная выплата на оплату проезда в городском, пригородном и железнодорожном транспорте предоставляется в размере **100%** стоимости проезда в транспорте, но не более **700 рублей** в месяц.

Совокупный размер вышеперечисленных компенсационных и денежной выплаты за проезд не может превышать **20 000 рублей** в год. Для лиц, постоянно проживающих на территориях, приравненных к районам Крайнего Севера, – не более **30 000 рублей** в год.

8. Единовременная социальная выплата ко Дню Победы в Великой Отечественной войне. В 2022 - 2024 годах размер выплаты составляет



5 000 рублей.

Телефоны для справок: 8(800)302-21-45, 8(423)239-39-47

Органами местного самоуправления лицам, проработавшим в тылу в период с 22 июня 1941 года по 9 мая 1945 года не менее шести месяцев, исключая период работы на временно оккупированных территориях СССР, либо награждённым орденами или медалями СССР за самоотверженный труд в период Великой Отечественной войны, бесплатно предоставляются в собственность **земельные участки** для индивидуального жилищного строительства на территории муниципального образования по месту постоянного проживания (не менее двух лет), а также для ведения садоводства, огородничества, животноводства, личного подсобного хозяйства (по выбору гражданина).

Предоставление земельных участков осуществляется в соответствии с Законом Приморского края от 29 декабря 2003 года № 90-КЗ «О регулировании земельных отношений в Приморском крае».

Подбор интересующего земельного участка в целях бесплатного получения его в собственность граждане осуществляют *самостоятельно*.

Телефоны для справок: 8(423)236-21-52, 8(423)236-19-37

**Вы относитесь к категории
«Жертвы политических репрессий»**

Лица, признанные в установленном законом порядке пострадавшими от политических репрессий, имеют право



на получение мер социальной поддержки.

Министерством труда и социальной политики Приморского края предоставляются:

1. Ежемесячная денежная выплата в размере 799 рублей.

2. Компенсация расходов в размере 50% в форме ежемесячной денежной выплаты исходя из занимаемой лицом, пострадавшим от политических репрессий, а также нетрудоспособными членами его семьи, совместно с ним проживающими, общей площади жилых помещений (в коммунальных квартирах – занимаемой жилой площади) в пределах размера регионального стандарта нормативной площади жилого помещения, используемой для расчета субсидий в Приморском крае, без учета льготного размера регионального стандарта нормативной площади жилого помещения для отдельных категорий граждан, установленной законодательством Приморского края, включая:

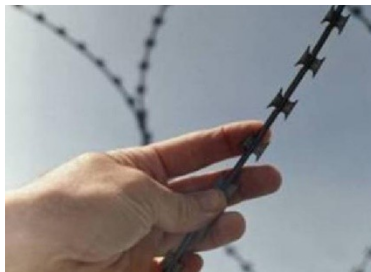

плату за наем жилого помещения;

плату за содержание и ремонт жилого помещения, включающую в себя плату за услуги и работы по управлению многоквартирным домом, содержанию и текущему ремонту общего имущества в многоквартирном доме, за холодную воду, горячую воду, электрическую энергию, потребляемые при содержании общего имущества в многоквартирном доме, а также за отведение сточных вод в целях содержания общего имущества в многоквартирном доме;-

взнос на капитальный ремонт общего имущества



в многоквартирном доме, рассчитанного исходя из минимального размера взноса на капитальный ремонт на 1 кв. м общей площади жилого помещения в месяц, установленного постановлением Администрации Приморского края.

3. Компенсация расходов в размере **50%** на оплату коммунальных услуг, потребленных лицом, признанным в установленном законом порядке пострадавшим от политических репрессий, а также нетрудоспособными членами семьи, совместно проживающими с ним, включая:

плату за холодную и горячую воду, электрическую энергию, газ, отведение сточных вод, рассчитанную исходя из объема потребляемых коммунальных услуг, определенного по показаниям приборов учета, в пределах нормативов потребления, утверждаемых в установленном законодательством Российской Федерации порядке. При отсутствии указанных приборов учета плата за коммунальные услуги рассчитывается исходя из нормативов потребления коммунальных услуг, утвержденных в установленном законодательством Российской Федерации порядке;

плату за обращение с твердыми коммунальными отходами в пределах нормативов потребления, утверждаемых в установленном законодательством Российской Федерации порядке (со дня начала осуществления региональным оператором деятельности по обращению с твердыми коммунальными отходами);

плату за тепловую энергию, рассчитанную исходя из объема потребляемой коммунальной услуги, определенного по показаниям приборов учета, в пределах нормативов потребления указанных услуг, утверждаемых



в установленном законодательством Российской Федерации порядке, и в пределах размера регионального стандарта нормативной площади жилого помещения, используемой для расчета субсидий в Приморском крае, без учета льготного размера регионального стандарта нормативной площади жилого помещения для отдельных категорий граждан. При отсутствии указанных приборов учета плата за тепловую энергию рассчитывается исходя из нормативов потребления коммунальных услуг, утвержденных в установленном законодательством Российской Федерации порядке.

4. Компенсация расходов в форме ежегодной денежной выплаты в размере **50%** от:

оплаты стоимости топлива в пределах размера регионального стандарта нормативной площади жилого помещения, используемой для расчета субсидий в Приморском крае, без учета льготного размера регионального стандарта нормативной площади жилого помещения для отдельных категорий граждан по установленным ценам и в пределах норм, установленных для продажи населению, и транспортных услуг для доставки этого топлива – при проживании в домах, не имеющих центрального отопления;

расходов на приобретение бытового газа в баллонах общим весом не более 60 кг в год исходя из цены, установленной органом исполнительной власти Приморского края, уполномоченным осуществлять функции государственного регулирования цен (тарифов) на товары (услуги), на сжиженный газ в баллонах, а также с учетом стоимости транспортных услуг для его доставки.

Меры социальной поддержки по компенсации расходов на оплату жилых помещений и коммунальных



услуг предоставляются лицам, проживающим в жилых помещениях независимо от вида жилищного фонда, и не распространяются на установленные Правительством Российской Федерации случаи применения повышающих коэффициентов к нормативам потребления коммунальных услуг.

5. Компенсация за проезд:

в размере **50%** стоимости билета на проезд на автомобильном транспорте общего пользования в междугородном сообщении в пределах территории Приморского края при использовании разового билета с фиксированной датой и временем отправления и водном транспорте общего пользования в пределах территории Приморского края;

в размере **50%** стоимости билета на проезд на железнодорожном транспорте общего пользования в дальнем следовании в пределах территории Приморского края;

в размере **50%** стоимости билета на проезд на автомобильном транспорте общего пользования в городском и пригородном сообщении в пределах территории Приморского края при использовании билета длительного пользования, предоставляющего право на неограниченное количество поездок в течение указанного срока действия (в том числе электронного проездного билета);

в размере **50%** стоимости билета на проезд на автомобильном транспорте общего пользования в пригородном сообщении в пределах территории Приморского края при использовании билета длительного пользования на проезд в пригородном сообщении,

**Правительство Приморского края**

предоставляющего право на фиксированное количество поездок в течение указанного срока действия;

в размере **50% стоимости билета** на проезд на железнодорожном транспорте общего пользования в пригородном сообщении в пределах территории Приморского края при использовании абонементного билета;

в размере **50% стоимости билета** за проезд на воздушном транспорте, приобретенного по социальному тарифу на перевозки пассажиров воздушным транспортом на местных авиалиниях, включая местности Приморского края, приравненные к районам Крайнего Севера (в отношении лиц, постоянно проживающих на территориях Дальнегорского, Дальнереченского городских округов, Дальнереченского муниципального района, Кавалеровского Красноармейского, Лазовского, Ольгинского, Пожарского и Тернейского муниципальных округов).

6. Денежная выплата на проезд по карте «Приморец» (для граждан, достигших возраста 70 лет). Денежная выплата на оплату проезда в городском, пригородном и железнодорожном транспорте предоставляется в размере **100%** стоимости проезда в транспорте, но не более **700 рублей** в месяц.

Совокупный размер вышеперечисленных компенсационных и денежной выплат за проезд не может превышать **20 000 рублей** в год. Для лиц, постоянно проживающих на территориях, приравненных к районам Крайнего Севера, – не более **30 000 рублей** в год.

7. Государственная социальная помощь до 1 000 рублей реабилитированным лицам:

**Правительство Приморского края**

а) пострадавшим от стихийных бедствий и техногенных катастроф;

б) понесшим расходы в связи со смертью члена семьи реабилитированных лиц и лиц, признанных пострадавшими от политических репрессий;

в) направляемым на лечение или консультирование за пределы Приморского края министерством здравоохранения Приморского края;

8. Реабilitированные лица, утратившие жилые помещения в связи с политическими репрессиями, в случае их возвращения для проживания в Приморский край, где они проживали до применения репрессий, имеют право на **обеспечение жильем**. Это право распространяется на членов их семей и других родственников, проживавших совместно с репрессированными лицами до применения к ним репрессий, а также на их детей, родившихся в местах лишения свободы, в ссылке, высылке, на спецпоселении.

Обеспечение жильем реабилитированных граждан осуществляется в форме социальной выплаты на приобретение жилья в собственность.

Размер выплаты рассчитывается, исходя из общей площади жилья 18 кв. м и средней рыночной стоимости 1 кв. м общей площади жилья, установленной Приморскому краю Министерством строительства и жилищно-коммунального хозяйства Российской Федерации.

Телефоны для справок: 8(800)302-21-45, 8(423)239-39-47

Территориальными органами Фонда пенсионного и социального страхования Российской Федерации предоставляются **компенсационные выплаты** в размере **до 10 000 рублей** за имущество, утраченное в годы



Правительство Приморского края

политических репрессий, а также за незаконное пребывание в местах лишения свободы и психиатрических лечебных учреждениях.

Телефон для справок: 8(800)100-00-01

Вы имеете особые заслуги перед Отечеством и Приморским краем



Неработающим гражданам после достижения ими возраста 60 и 55 лет (соответственно мужчины и женщины) либо после установления (назначения) им страховой пенсии производится **доплата к страховой пенсии** в размере

806 рублей.

Телефоны для справок: 8(800)302-21-45, 8(423)239-39-47

Вы – федеральный льготник

Меры социальной поддержки для федеральных льготников предоставляются за счет средств федерального бюджета в виде ежемесячных денежных выплат и набора социальных услуг в натуральном виде или денежном эквиваленте. В их реализации принимают участие территориальные органы:

Фонда пенсионного и социального страхования Российской Федерации



**Правительство Приморского края**

(ежемесячная денежная выплата, санаторно-курортное лечение и средства реабилитации);

Фонда обязательного медицинского страхования (лечение и лекарственное обеспечение);

ОАО «Российская железная дорога» (проезд на железнодорожном транспорте).

Натуральная форма	Денежный эквивалент, рублей	
	с 01.02.2023	с 01.02.2024
1	2	3
Набор социальных услуг включает в себя:	1 469,74	1 578,50
обеспечение лекарственными препаратами	1 132,03	1 215,80
предоставление путевки на санаторно-курортное лечение	175,12	188,08
бесплатный проезд на пригородном железнодорожном транспорте, а также на междугородном транспорте к месту лечения и обратно	162,59	174,62

Органами местного самоуправления бесплатно предоставляются в собственность земельные участки для ведения садоводства, огородничества, животноводства, личного подсобного хозяйства (по выбору гражданина) федеральным льготникам, относящимся к следующим категориям:

многодетные семьи;

инвалиды 2 и 3 групп;

**Правительство Приморского края**

семьи, имеющие в своем составе ребенка-инвалида, а также ребенка, старше 18 лет, являющегося инвалидом 1 группы, ставшего инвалидом до достижения им возраста 18 лет;

участники Великой Отечественной войны, а также граждане, на которых действующим законодательством распространены социальные гарантии и льготы участников Великой Отечественной войны;

лица, проработавшие в тылу в период с 22 июня 1941 года по 9 мая 1945 года не менее шести месяцев, исключая период работы на временно оккупированных территориях СССР, либо награжденные орденами или медалями СССР за самоотверженный труд в период Великой Отечественной войны;

ветераны боевых действий;

ветераны военной службы;

ветераны труда;

граждане, подвергшиеся воздействию радиации вследствие катастроф и других радиационных аварий на атомных объектах гражданского или военного назначения, а также в результате испытаний, учений или иных работ, связанных с любыми видами ядерных установок, меры социальной защиты которых установлены федеральным законодательством.

Предоставление земельных участков осуществляется в соответствии с Законом Приморского края от 29 декабря 2003 года № 90-КЗ «О регулировании земельных отношений в Приморском крае».

Подбор интересующего земельного участка в целях бесплатного получения его в собственность граждане



осуществляют самостоятельно.

Телефоны для справок: 8(423)236-21-52, 8(423)236-19-37

Вы – участник Великой Отечественной войны или льготник, приравненный к ним по льготам (несовершеннолетние узники концлагерей, гетто, других мест принудительного содержания, созданных фашистами и их союзниками в период Второй мировой войны)

Указанной категории граждан предоставляются:

1. Компенсация расходов в форме ежемесячной денежной выплаты в размере **50%** от:

платы за наем и (или) платы за содержание жилого помещения, включающей в себя плату за услуги, работы по управлению многоквартирным домом, за содержание и текущий ремонт общего имущества в многоквартирном доме, исходя из занимаемой соответственно нанимателями либо собственниками общей площади жилых помещений (в коммунальных квартирах – занимаемой жилой площади), **в том числе проживающим совместно с ними членам семей;**



взноса на капитальный ремонт общего имущества в многоквартирном доме, в том числе **проживающим совместно с ними членам их семей;**

платы за холодную, горячую воду, электрическую



энергию, тепловую энергию, потребляемую при содержании общего имущества в многоквартирном доме, а также за отведение сточных вод в целях содержания общего имущества в многоквартирном доме;

платы за коммунальные услуги, рассчитанной исходя из объема потребляемых коммунальных услуг, определенного по показаниям приборов учета, но не более нормативов потребления, утверждаемых в установленном законодательством Российской Федерации порядке. При отсутствии указанных приборов учета плата за коммунальные услуги рассчитывается исходя из нормативов потребления коммунальных услуг, утверждаемых в установленном законодательством Российской Федерации порядке.

2. Компенсация расходов в форме ежегодной денежной выплаты в размере **50%** от:

оплаты стоимости топлива, приобретаемого в пределах норм, установленных для продажи населению, и транспортных услуг для доставки этого топлива – при проживании в домах, не имеющих центрального отопления;

расходов на приобретение бытового газа в баллонах общим весом не более 60 кг в год исходя из цены, установленной органом исполнительной власти Приморского края, уполномоченным осуществлять функции государственного регулирования цен (тарифов) на товары (услуги), на сжиженный газ в баллонах, а также с учетом стоимости транспортных услуг для его доставки.





Меры социальной поддержки по оплате жилых помещений и коммунальных услуг предоставляются лицам, проживающим в жилых помещениях независимо от вида жилищного фонда, и не распространяются на установленные Правительством Российской Федерации случаи применения повышающих коэффициентов к нормативам потребления коммунальных услуг.

3. Компенсация за проезд:

в размере **50% стоимости билета** на проезд на автомобильном транспорте общего пользования в междугородном сообщении в пределах территории Приморского края при использовании разового билета с фиксированной датой и временем отправления и водном транспорте общего пользования в пределах территории Приморского края;

в размере **50% стоимости билета** на проезд на автомобильном транспорте общего пользования в городском и пригородном сообщении в пределах территории Приморского края при использовании билета длительного пользования, предоставляющего право на неограниченное количество поездок в течение указанного срока действия (в том числе электронного проездного билета);



в размере **50% стоимости билета** на проезд на автомобильном транспорте общего пользования в пригородном сообщении в пределах территории Приморского края при использовании билета длительного пользования на проезд в пригородном сообщении,

**Правительство Приморского края**

предоставляющего право на фиксированное количество поездок в течение указанного срока действия;

в размере **50% стоимости билета** на проезд на воздушном транспорте, приобретенного по социальному тарифу на перевозки пассажиров воздушным транспортом на местных авиалиниях, включая местности Приморского края, приравненные к районам Крайнего Севера (в отношении лиц, постоянно проживающих на территориях Дальнегорского, Дальнереченского городских округов, Дальнереченского муниципального района, Кавалеровского Красноармейского, Лазовского, Ольгинского, Пожарского и Тернейского муниципальных округов).

4. Денежная выплата на проезд по карте «Приморец».

Денежная выплата на оплату проезда в городском и пригородном транспорте предоставляется в размере **100%** стоимости проезда в транспорте, но не более **300 рублей** в месяц.

Совокупный размер вышеперечисленных компенсационных и денежных выплат за проезд не может превышать **20 000 рублей** в год. Для лиц, постоянно проживающих на территориях, приравненных к районам Крайнего Севера, – не более **30 000 рублей** в год.

5. Участникам Великой Отечественной войны предоставляется **единовременная социальная выплата** ко Дню Победы в Великой Отечественной войне. В 2022 - 2024 годах размер выплаты составляет **5 000 рублей**.

6. Участники Великой Отечественной войны, вставшие на учет в качестве нуждающихся в улучшении жилищных условий, имеют право на обеспечение жильем за счет



средств федерального бюджета.

Обеспечение жильем граждан осуществляется **в форме единовременной денежной выплаты на строительство или приобретение жилого помещения в собственность.**



Размер выплаты рассчитывается, исходя из общей площади жилья 36 кв. м и средней рыночной стоимости 1 кв. м общей площади жилья, установленной Приморскому краю Министерством строительства и жилищно-коммунального хозяйства Российской Федерации.

Телефоны для справок: 8(800)302-21-45, 8(423)239-39-47

АО «Экспресс Приморья» в период с 3 мая по 12 мая 2024 года участникам Великой Отечественной войны, которые отказались от натуральных льгот в пригородном железнодорожном сообщении, а также сопровождающим их лицам (из расчета один сопровождающий для одного участника Великой Отечественной войны) предоставляет **право бесплатного проезда в поездах пригородного сообщения.**

Авиакомпанией ООО «Гранат» в период с 1 мая по 31 мая 2024 года участникам Великой Отечественной войны предоставлено **право на бесплатный пролет по субсидируемым маршрутам на территории Приморского края**, а сопровождающим их лицам – право на пролет с оплатой 25% стоимости действующего социального тарифа.

За подробной информацией можно обратиться **в авиакомпанию ООО «Гранат»:**



8(902)078-27-82 – телефон для справок;
ooo.granat@mail.ru – адрес электронной почты

Авиакомпанией АО «Аврора» в период с 1 мая по 31 мая 2024 года в рамках ежегодной акции «Встреча боевых друзей» участникам Великой Отечественной войны предоставлено **право на бесплатный пролет** на всех **собственных внутренних рейсах** авиакомпании АО «Аврора», а сопровождающим их лицам – право на пролет со скидкой до 75% от стоимости авиабилета.

Справки можно получить в контакт-центре авиакомпании **по многоканальному телефону: 8(800)250-49-88**. Звонки из всех городов и регионов Российской Федерации бесплатные.

Органами местного самоуправления бесплатно предоставляются в собственность **земельные участки** для индивидуального жилищного строительства на территории муниципального образования по месту проживания (не менее двух лет), а также для ведения садоводства, огородничества, животноводства, личного подсобного хозяйства (по выбору гражданина).

Предоставление земельных участков осуществляется в соответствии с Законом Приморского края от 29 декабря 2003 года № 90-КЗ «О регулировании земельных отношений в Приморском крае».





Подбор интересующего земельного участка в целях бесплатного получения его в собственность граждане осуществляют *самостоятельно*.

Вы – инвалид Великой Отечественной войны, инвалид боевых действий или лицо, приравненное к ним по льготам (награжденные знаком «Жителю блокадного Ленинграда»), ставшие инвалидами; несовершеннолетние узники концлагерей, гетто, других мест принудительного содержания, созданных фашистами и их союзниками в период Второй мировой войны, ставшие инвалидами; военнослужащие и лица рядового и начальствующего состава органов внутренних дел, Государственной противопожарной службы, учреждений и органов уголовно-исполнительной системы, ставшие инвалидами вследствие ранения, контузии или увечья, полученных при исполнении обязанностей военной службы (служебных обязанностей))

Министерством труда и социальной политики Приморского края предоставляются:

1. **Компенсация расходов** в форме ежемесячной денежной выплаты в размере **50%** от:

платы за наем и (или) платы за содержание жилого помещения исходя из занимаемой соответственно нанимателями либо собственниками общей площади жилых помещений (в коммунальных квартирах – занимаемой жилой площади);

взноса на капитальный ремонт общего имущества



в многоквартирном доме;

платы за коммунальные услуги, рассчитанной исходя из объема потребляемых коммунальных услуг, определенного по показаниям приборов учета, но не более нормативов потребления, утверждаемых в установленном законодательством Российской Федерации порядке. При отсутствии указанных приборов учета плата за коммунальные услуги рассчитывается исходя из нормативов потребления коммунальных услуг, утверждаемых в установленном законодательством Российской Федерации порядке.

2. Компенсация расходов в форме ежегодной денежной выплаты в размере **50%** от:

оплаты стоимости топлива, приобретаемого в пределах норм, установленных для продажи населению, и транспортных услуг для доставки этого топлива – при проживании в домах, не имеющих центрального отопления;

расходов на приобретение бытового газа в баллонах общим весом не более 60 кг в год исходя из цены, установленной органом исполнительной власти Приморского края, уполномоченным осуществлять функции государственного регулирования цен (тарифов) на товары (услуги), на сжиженный газ в баллонах, а также с учетом стоимости транспортных услуг для его доставки.

Меры социальной поддержки по оплате жилых помещений и коммунальных услуг предоставляются лицам, проживающим в жилых помещениях независимо от вида жилищного фонда, а также членам семей, совместно с ними проживающим, и не распространяются на установленные Правительством Российской Федерации случаи применения повышающих коэффициентов



к нормативам потребления коммунальных услуг.

3. Компенсация за проезд:

в размере **50%** стоимости билета на проезд на автомобильном транспорте общего пользования в междугородном сообщении в пределах территории Приморского края при использовании разового билета с фиксированной датой и временем отправления и водном транспорте общего пользования в пределах территории Приморского края;

в размере **50%** стоимости билета на проезд на автомобильном транспорте общего пользования в городском и пригородном сообщении в пределах территории Приморского края при использовании билета длительного пользования, предоставляющего право на неограниченное количество поездок в течение указанного срока действия (в том числе электронного проездного билета);

в размере **50%** стоимости билета на проезд на автомобильном транспорте общего пользования в пригородном сообщении в пределах территории Приморского края при использовании билета длительного пользования на проезд в пригородном сообщении, предоставляющего право на фиксированное количество поездок в течение указанного срока действия;

в размере **50%** стоимости билета на проезд на воздушном транспорте, приобретенного по социальному тарифу на перевозки пассажиров воздушным транспортом на местных авиалиниях, включая местности Приморского края, приравненные к районам Крайнего Севера (в отношении лиц, постоянно проживающих на территориях Дальнегорского, Дальнереченского городских округов, Дальнереченского



муниципального района, Кавалеровского Красноармейского, Лазовского, Ольгинского, Пожарского и Тернейского муниципальных округов).

4. **Денежная выплата на проезд по карте «Приморец»** (для граждан, достигших возраста 70 лет). Денежная выплата на оплату проезда в городском и пригородном транспорте предоставляется в размере **100%** стоимости проезда в транспорте, но не более **300 рублей** в месяц.

Совокупный размер вышеперечисленных компенсационных и денежных выплат за проезд не может превышать **20 000 рублей** в год. Для лиц, постоянно проживающих на территориях, приравненных к районам Крайнего Севера, – не более **30 000 рублей** в год.

5. Инвалидам Великой Отечественной войны предоставляется **единовременная социальная выплата** ко Дню Победы в Великой Отечественной войне. В 2022 - 2024 годах размер выплаты составляет **5 000 рублей**.

6. Инвалиды Великой Отечественной войны, вставшие на учет в качестве нуждающихся в улучшении жилищных условий, инвалиды боевых действий, вставшие на учет в качестве нуждающихся в улучшении жилищных условий до 1 января 2005 года, имеют право на **обеспечение жильем** за счет средств федерального бюджета.

Обеспечение жильем граждан осуществляется в форме единовременной денежной выплаты на строительство или приобретение жилого помещения в собственность.



Размер выплаты рассчитывается, исходя из общей площади жилья 36 кв. м (18 кв. м – для инвалидов боевых действий) и средней рыночной стоимости 1 кв. м общей



площади жилья, установленной Приморскому краю Министерством строительства и жилищно-коммунального хозяйства Российской Федерации.

7. Ежегодные денежные выплаты инвалидам боевых действий (в размере **19 000 рублей**) в соответствии с Законом Приморского края от 13 декабря 2018 года № 415-КЗ «О дополнительных мерах социальной поддержки отдельных категорий граждан на территории Приморского края».

Телефоны для справок: 8(800)302-21-45, 8(423)239-39-47

8. Социальный сертификат на санаторно-курортное лечение в санаторно-курортных организациях Приморского края, включенных в реестр исполнителей услуги, предоставляется:

военнослужащим, уволенным в запас (отставку), ставшим инвалидами 1 или 2 группы вследствие ранения, контузии, увечья или заболевания, полученных при защите Отечества или исполнении обязанностей военной службы в районах боевых действий, в том числе на территории бывшего СССР, лицам, пребывавшим в добровольческих формированиях, содействующих выполнению задач, возложенных на Вооруженные Силы Российской Федерации или войска национальной гвардии Российской Федерации, в ходе специальной военной операции на территориях Донецкой Народной Республики, Луганской Народной Республики и Украины, а также на территориях Запорожской области и Херсонской области и ставшим инвалидами 1 или 2 группы вследствие ранения, контузии, увечья или заболевания, полученных в ходе проведения указанной операции;



лицам рядового и начальствующего состава органов внутренних дел, войск национальной гвардии, Государственной противопожарной службы, учреждений и органов уголовно-исполнительной системы, органов принудительного исполнения Российской Федерации и органов государственной безопасности, прокурорам и следователям органов прокуратуры Российской Федерации, сотрудникам Следственного комитета Российской Федерации, ставшим инвалидами 1 или 2 группы вследствие ранения, контузии, увечья или заболевания, полученных при исполнении служебных обязанностей в районах боевых действий, в том числе на территории бывшего СССР;

военнослужащим, лицам, проходящим службу в войсках национальной гвардии Российской Федерации и имеющим специальное звание полиции, принимавшим участие в специальной военной операции, добровольцам, получившим ранение (увечье, контузию, травму) в результате участия в специальной военной операции.

Номинальная стоимость социального сертификата на санаторно-курортное лечение в 2024 году составляет:

продолжительностью 14 дней – **48 066,62 рубля**;

продолжительностью 15 дней – **51 499,95 рубля**;

продолжительностью 16 дней – **54 933,28 рубля**;

продолжительностью 17 дней – **58 366,61 рубля**;

продолжительностью 18 дней – **61 799,94 рубля**.

В случае если стоимость санаторно-курортного лечения превысила номинальную стоимость социального сертификата, разница возмещается



санаторию гражданами за счет собственных средств.

Социальный сертификат на санаторно-курортное лечение предоставляется **один раз в три года (получившим ранение – однократно)** на основании заявления гражданина при наличии медицинских показаний и отсутствии противопоказаний для санаторно-курортного лечения.

Гражданин самостоятельно выбирает любой из санаториев, включенных в реестр исполнителей услуги: «Изумрудный», «Сахарный ключ», «Строитель», «Золотой берег», «Амурский залив».

Срок действия социального сертификата (период, в течение которого необходимо заехать в санаторий) – шесть месяцев с даты выдачи. Срок действия сертификата может быть продлен на два месяца по заявлению гражданина.

Телефоны для справок: 8(800)302-21-45, 8(423)239-39-47

ОАО «Российские железные дороги» с 1 декабря 2023 года предоставляет **право на бесплатный проезд в поездах дальнего следования по территории Российской Федерации** лицам, награжденным знаком «Жителю блокадного Ленинграда», и сопровождающим их лицам.

Дополнительную информацию можно получить в железнодорожных кассах или по телефону: ***8(800)250-15-20***

АО «Экспресс Приморья» в период с 3 мая по 12 мая 2024 года инвалидам Великой Отечественной войны, которые отказались от натуральных льгот в пригородном железнодорожном сообщении, а также сопровождающим их лицам (из расчета один сопровождающий для одного

**Правительство Приморского края**

инвалида Великой Отечественной войны) предоставляет **право бесплатного проезда в поездах пригородного сообщения.**

Авиакомпанией ООО «Гранат» в период с 1 мая по 31 мая 2024 года инвалидам Великой Отечественной войны предоставлено **право на бесплатный пролет** по субсидируемым маршрутам **на территории Приморского края**, а сопровождающим их лицам – право на пролет с оплатой 25% стоимости действующего социального тарифа.

За подробной информацией можно обратиться **в авиакомпанию ООО «Гранат»:**

8(902)078-27-82 – телефон для справок;

ooo.granat@mail.ru – адрес электронной почты

Авиакомпанией АО «Аврора» в период с 1 мая по 31 мая 2024 года в рамках ежегодной акции «Встреча боевых друзей» инвалидам Великой Отечественной войны предоставлено **право на бесплатный пролет** на всех **собственных внутренних рейсах** авиакомпании АО «Аврора», а сопровождающим их лицам – право на пролет со скидкой до 75% от стоимости авиабилета.

Справки можно получить в контакт-центре авиакомпании **по многоканальному телефону: 8(800)250-49-88.** Звонки из всех городов и регионов Российской Федерации бесплатные.

Территориальными органами Фонда пенсионного и социального страхования Российской Федерации предоставляется **ежемесячная денежная компенсация** для возмещения вреда, причиненного здоровью,



в размере:

22 908,62 рубля – инвалиду 1 группы;

11 454,31 рубля – инвалиду 2 группы;

4 581,72 рубля – инвалиду 3 группы.

Компенсация предоставляется в соответствии с Федеральным законом от 7 ноября 2011 года № 306-ФЗ «О денежном довольствии военнослужащих и предоставлении им отдельных выплат» в случае если военная травма получена при исполнении обязанностей военной службы.

Телефон для справок: 8(800)100-00-01

Вы – член семьи погибшего (умершего) инвалида войны, участника Великой Отечественной войны, ветерана боевых действий, инвалида вследствие военной травмы либо член семьи погибшего (умершего) военнослужащего или сотрудника некоторых федеральных органов исполнительной власти, либо ребенок участника боевых действий, ставшего инвалидом 1 или 2 группы

Министерством труда и социальной политики Приморского края предоставляются:

1. **Компенсация расходов** в форме ежемесячной денежной выплаты в размере **50%** от:

платы за наем и (или) платы за содержание жилого помещения, включающей в себя плату за услуги, работы по управлению многоквартирным домом, за содержание и текущий ремонт общего имущества в многоквартирном доме, исходя из занимаемой соответственно

**Правительство Приморского края**

нанимателями либо собственниками общей площади жилых помещений (в коммунальных квартирах – занимаемой жилой площади), в том числе совместно проживающим членам семьи погибшего (умершего);

взноса на капитальный ремонт общего имущества в многоквартирном доме, в том числе совместно проживающим членам семьи погибшего (умершего);

платы за холодную, горячую воду, электрическую энергию, тепловую энергию, потребляемую при содержании общего имущества в многоквартирном доме, а также за отведение сточных вод в целях содержания общего имущества в многоквартирном доме;

платы за коммунальные услуги, рассчитанной исходя из объема потребляемых коммунальных услуг, определенного по показаниям приборов учета, но не более нормативов потребления, утверждаемых в установленном законодательством Российской Федерации порядке. При отсутствии указанных приборов учета плата за коммунальные услуги рассчитывается исходя из нормативов потребления коммунальных услуг, утверждаемых в установленном законодательством Российской Федерации порядке.

2. Компенсация расходов в форме ежегодной денежной выплаты в размере **50%** от:

оплаты стоимости топлива, приобретаемого в пределах норм, установленных для продажи населению, и транспортных услуг для доставки этого топлива – при проживании в домах, не имеющих центрального отопления;

расходов на приобретение бытового газа в баллонах



Правительство Приморского края

общим весом не более 60 кг в год исходя из цены, установленной органом исполнительной власти Приморского края, уполномоченным осуществлять функции государственного регулирования цен (тарифов) на товары (услуги), на сжиженный газ в баллонах, а также с учетом стоимости транспортных услуг для его доставки.

Меры социальной поддержки по оплате жилых помещений и коммунальных услуг предоставляются лицам, проживающим в жилых помещениях независимо от вида жилищного фонда, и не распространяются на установленные Правительством Российской Федерации случаи применения повышающих коэффициентов к нормативам потребления коммунальных услуг.

3. Компенсация за проезд:

в размере **50% стоимости билета** на проезд на автомобильном транспорте общего пользования в междугородном сообщении в пределах территории Приморского края при использовании разового билета с фиксированной датой и временем отправления и водном транспорте общего пользования в пределах территории Приморского края;

в размере **50% стоимости билета** на проезд на автомобильном транспорте общего пользования в городском и пригородном сообщении в пределах территории Приморского края при использовании билета длительного пользования, предоставляющего право на неограниченное количество поездок в течение указанного срока действия (в том числе электронного проездного билета);

в размере **50% стоимости билета** на проезд



Правительство Приморского края

на автомобильном транспорте общего пользования в пригородном сообщении в пределах территории Приморского края при использовании билета длительного пользования на проезд в пригородном сообщении, предоставляющего право на фиксированное количество поездок в течение указанного срока действия;

в размере **50% стоимости билета** на проезд на воздушном транспорте, приобретенного по социальному тарифу на перевозки пассажиров воздушным транспортом на местных авиалиниях, включая местности Приморского края, приравненные к районам Крайнего Севера (в отношении лиц, постоянно проживающих на территориях Дальнегорского, Дальнереченского городских округов, Дальнереченского муниципального района, Кавалеровского Красноармейского, Лазовского, Ольгинского, Пожарского и Тернейского муниципальных округов).

4. Денежная выплата на проезд по карте «Приморец» (для граждан, достигших возраста 70 лет). Денежная выплата на оплату проезда в городском и пригородном транспорте предоставляется в размере **100%** стоимости проезда в транспорте, но не более **300 рублей** в месяц.

Совокупный размер вышеперечисленных компенсационных и денежной выплат за проезд не может превышать **20 000 рублей** в год. Для лиц, постоянно проживающих на территориях, приравненных к районам Крайнего Севера, – не более **30 000 рублей** в год.

5. Ежегодные денежные выплаты в соответствии с Законом Приморского края от 13 декабря 2018 года № 415-КЗ «О дополнительных мерах социальной поддержки отдельных категорий граждан на территории



Приморского края» членам семей погибших участников боевых действий в размере:

членам семей лиц, посмертно награжденных знаком особого отличия Приморского края «Герой Приморья», – **30 000 рублей**;

вдовам (вдовцам) погибших участников боевых действий в возрасте до 55 лет (женщины) и 60 лет (мужчины) – **10 000 рублей**;

вдовам (вдовцам) погибших участников боевых действий в возрасте 55 лет и старше (женщины) и 60 лет и старше (мужчины) – **18 000 рублей**;

родителям погибших участников боевых действий в возрасте до 55 лет (женщины) и до 60 лет (мужчины) – **10 000 рублей**;

родителям погибших участников боевых действий в возрасте 55 лет и старше (женщины) и 60 лет и старше (мужчины) – **15 000 рублей**;

родителям погибших участников боевых действий в возрасте до 55 лет (женщины) и до 60 лет (мужчины), являющимся инвалидами от общего заболевания, – **17 000 рублей**;

детям погибших участников боевых действий – **15 000 рублей**;

детям умерших участников боевых действий, имевших инвалидность 1 или 2 группы, – **15 000 рублей**;

детям участников боевых действий, ставших инвалидами 1 группы, – **15 000 рублей**;

детям участников боевых действий, ставших инвалидами 2 группы вследствие ранения, – **8 000 рублей**.

6. Ежемесячные денежные выплаты в соответствии

**Правительство Приморского края**

с Законом Приморского края от 13 декабря 2018 года № 415-КЗ «О дополнительных мерах социальной поддержки отдельных категорий граждан на территории Приморского края» детям погибших участников боевых действий и детям участников боевых действий, ставших инвалидами 1 или 2 группы, в размере:

детям погибших участников боевых действий – **5 000 рублей**;

детям умерших участников боевых действий, имевших инвалидность 1 или 2 группы, – **5 000 рублей**;

детям участников боевых действий, ставших инвалидами 1 группы, – **5 000 рублей**;

детям участников боевых действий, ставших инвалидами 2 группы вследствие ранения, – **3 500 рублей**.

7. Вдовам (вдовцам) военнослужащих, погибших в период войны с Финляндией, Великой Отечественной войны, войны с Японией, вдовам (вдовцам) умерших инвалидов Великой Отечественной войны и участников Великой Отечественной войны предоставляется **единовременная социальная выплата** ко Дню Победы в Великой Отечественной войне. В 2022-2024 годах размер выплаты составляет **3 000 рублей**.

8. Члены семей погибших (умерших) инвалидов Великой Отечественной войны и участников Великой Отечественной войны, а также члены семей погибших (умерших) инвалидов боевых действий и ветеранов боевых действий, вставшие на учет нуждающихся в улучшении жилищных условий до 1 января 2005 года, имеют право **на обеспечение жильем** за счет средств федерального бюджета.



Правительство Приморского края

Обеспечение жильем граждан осуществляется в форме единовременной денежной выплаты на строительство или приобретение жилого помещения в собственность.

Размер выплаты рассчитывается, исходя из общей площади жилья 36 кв. м (18 кв. м – для членов семей погибших (умерших) инвалидов боевых действий и ветеранов боевых действий) и средней рыночной стоимости 1 кв. м общей площади жилья, установленной Приморскому краю Министерством строительства и жилищно-коммунального хозяйства Российской Федерации.

9. Социальный сертификат на санаторно-курортное лечение в санаторно-курортных организациях Приморского края, включенных в реестр исполнителей услуги, предоставляется:

членам семей военнослужащих, лиц рядового и начальствующего состава органов внутренних дел, войск национальной гвардии, Государственной противопожарной службы, учреждений и органов уголовно-исполнительной системы, органов принудительного исполнения Российской Федерации и органов государственной безопасности, прокуроров и следователей органов прокуратуры Российской Федерации, сотрудников Следственного комитета Российской Федерации, погибших (умерших) при исполнении обязанностей военной службы (служебных обязанностей) в районах боевых действий, в том числе на территории бывшего СССР, включая военнослужащих, погибших в плену, признанных



в установленном порядке пропавшими без вести в районах боевых действий, со времени исключения их из списков воинских частей, а также добровольцев, погибших (умерших) при выполнении задач в ходе проведения специальной военной операции, и лиц, посмертно награжденных знаком особого отличия Приморского края «Герой Приморья».

К членам семей указанных лиц относятся вдовы (вдовцы), за исключением вступивших в новый брак, родители, несовершеннолетние дети (в том числе усыновленные или удочеренные), дети старше 18 лет, ставшие инвалидами до достижения ими возраста 18 лет, и дети в возрасте до 23 лет, обучающиеся в образовательных организациях по очной форме обучения.

Номинальная стоимость социального сертификата на санаторно-курортное лечение в 2024 году составляет:

продолжительностью 14 дней – **48 066,62 рубля;**

продолжительностью 15 дней – **51 499,95 рубля;**

продолжительностью 16 дней – **54 933,28 рубля;**

продолжительностью 17 дней – **58 366,61 рубля;**

продолжительностью 18 дней – **61 799,94 рубля.**

В случае если стоимость санаторно-курортного лечения превысила номинальную стоимость социального сертификата, разница возмещается санаторию гражданами за счет собственных средств.

Социальный сертификат на санаторно-курортное лечение предоставляется **один раз в три года** на основании заявления гражданина при наличии



медицинских показаний и отсутствии противопоказаний для санаторно-курортного лечения.

Гражданин самостоятельно выбирает любой из санаториев, включенных в реестр исполнителей услуги: «Изумрудный», «Сахарный ключ», «Строитель», «Золотой берег», «Амурский залив».

Срок действия социального сертификата (период, в течение которого необходимо заехать в санаторий) – шесть месяцев с даты выдачи. Срок действия сертификата может быть продлен на два месяца по заявлению гражданина.

Телефоны для справок: 8(800)302-21-45, 8(423)239-39-47

Территориальными органами Фонда пенсионного и социального страхования Российской Федерации предоставляются:

1. **Денежные компенсации на ремонт индивидуальных жилых домов (1 раз в 10 лет)**, принадлежащих членам семей военнослужащих, лиц, проходивших службу в войсках национальной гвардии Российской Федерации и имевших специальные звания полиции, сотрудников органов внутренних дел Российской Федерации, учреждений и органов уголовно-исполнительной системы, федеральной противопожарной службы Государственной противопожарной службы, органов по контролю за оборотом наркотических средств и психотропных веществ, таможенных органов Российской Федерации, потерявшим кормильца, в соответствии с постановлением Правительства Российской Федерации от 27 мая 2006 года № 313.

Размер средств на проведение ремонта



индивидуального жилого дома определяется расчетным путем (по формуле).

Порядок проведения и виды ремонта жилого дома устанавливаются членами семьи самостоятельно.

2. Ежемесячная денежная компенсация в размере **22 908,62 рубля** каждому члену семьи в случае гибели (смерти) военнослужащего или гражданина, призванного на военные сборы, наступившей при исполнении им обязанностей военной службы, либо смерти, наступившей вследствие военной травмы, а также каждому члену семьи инвалида вследствие военной травмы в случае его смерти (гибели) в соответствии с Федеральным законом от 7 ноября 2011 года № 306-ФЗ «О денежном довольствии военнослужащих и предоставлении им отдельных выплат».

Размер выплат ежегодно индексируется с учетом инфляции и зависит от количества членов семьи.

3. Компенсационные выплаты в размере **60%** от понесенных расходов по оплате пользования жилым помещением, содержания жилого помещения, взноса на капитальный ремонт общего имущества в многоквартирном доме, коммунальных и других видов услуг в соответствии с постановлением Правительства Российской Федерации от 2 августа 2005 года № 475 «О предоставлении членам семей погибших (умерших) **военнослужащих, граждан, пребывавших в добровольческих формированиях, и сотрудников некоторых федеральных органов исполнительной власти** компенсационных выплат в связи с расходами по оплате пользования жилым помещением, содержания

**Правительство Приморского края**

жилого помещения, взноса на капитальный ремонт общего имущества в многоквартирном доме, коммунальных и других видов услуг».

Телефон для справок: 8(800)100-00-01

Вы – ветеран боевых действий

Министерством труда и социальной политики Приморского края предоставляются:

1. **Компенсация расходов** на оплату жилых помещений в форме ежемесячной денежной выплаты в размере **50%** от:

платы за наем и (или) платы за содержание жилого помещения, включающей в себя плату за услуги, работы по управлению многоквартирным домом, за содержание и текущий ремонт общего имущества в многоквартирном доме, исходя из занимаемой соответственно нанимателями либо собственниками общей площади жилых помещений (в коммунальных квартирах – занимаемой жилой площади);

взноса на капитальный ремонт общего имущества в многоквартирном доме, рассчитанного исходя из минимального размера взноса на капитальный ремонт на 1 кв. м общей площади жилого помещения в месяц, установленного нормативным правовым актом субъекта Российской Федерации, и занимаемой общей площади жилых помещений (в коммунальных





квартирах – занимаемой жилой площади).

При этом меры социальной поддержки по оплате жилых помещений предоставляются лицам, проживающим в жилых помещениях независимо от вида жилищного фонда, а также членам семей ветеранов боевых действий, совместно с ними проживающим.

2. Компенсация расходов в размере **50%** на оплату коммунальных услуг в соответствии с Законом Приморского края от 13 декабря 2018 года № 415-КЗ «О дополнительных мерах социальной поддержки отдельных категорий граждан на территории Приморского края», включая:

плату за холодную и горячую воду, электрическую энергию, газ, отведение сточных вод, рассчитанную исходя из объема потребляемых коммунальных услуг, определенного по показаниям приборов учета, в пределах нормативов потребления, утверждаемых в установленном законодательством Российской Федерации порядке. При отсутствии указанных приборов учета плата за коммунальные услуги рассчитывается исходя из нормативов потребления коммунальных услуг, утвержденных в установленном законодательством Российской Федерации порядке;

плату за обращение с твердыми коммунальными отходами в пределах нормативов потребления, утверждаемых в установленном законодательством Российской Федерации порядке;

плату за тепловую энергию, рассчитанную исходя из объема потребляемой



**Правительство Приморского края**

коммунальной услуги, определенного по показаниям приборов учета, в пределах нормативов потребления указанных услуг, утверждаемых в установленном законодательством Российской Федерации порядке, и в пределах размера регионального стандарта нормативной площади жилого помещения, используемой для расчета субсидий в Приморском крае, без учета льготного размера регионального стандарта нормативной площади жилого помещения для отдельных категорий граждан. При отсутствии указанных приборов учета плата за тепловую энергию рассчитывается исходя из нормативов потребления коммунальных услуг, утвержденных в установленном законодательством Российской Федерации порядке;

расходов на приобретение бытового газа в баллонах общим весом не более 60 кг в год исходя из цены, установленной органом исполнительной власти Приморского края, уполномоченным осуществлять функции государственного регулирования цен (тарифов) на товары (услуги), на сжиженный газ в баллонах, а также с учетом стоимости транспортных услуг для его доставки;

расходы на приобретение твердого топлива при наличии печного отопления и отсутствии центрального отопления в пределах размера регионального стандарта нормативной площади жилого помещения, используемой для расчета субсидий в Приморском крае, без учета льготного размера регионального стандарта нормативной площади жилого помещения для отдельных категорий граждан по ценам, установленным органом исполнительной власти



Правительство Приморского края

Приморского края, уполномоченным осуществлять функции государственного регулирования тарифов (цен) на товары (услуги), и в пределах норм, установленных для продажи населению в соответствии с законодательством Российской Федерации, а также с учетом стоимости транспортных услуг для доставки этого топлива.

Компенсации расходов на оплату коммунальных услуг предоставляются гражданину в отношении одного жилого помещения по его выбору, в котором он зарегистрирован по месту жительства или по месту пребывания, независимо от вида жилищного фонда и не распространяются на установленные Правительством Российской Федерации случаи применения повышающих коэффициентов к нормативам потребления коммунальных услуг.

Компенсация на оплату коммунальных услуг предоставляется на самого ветерана боевых действий (без учета совместно проживающих с ним членов семьи).

3. Компенсация за проезд:

в размере **50% стоимости билета** на проезд на автомобильном транспорте общего пользования в междугородном сообщении в пределах территории Приморского края при использовании разового билета с фиксированной датой и временем отправления и водном транспорте общего пользования в пределах территории Приморского края;

в размере **50% стоимости билета** на проезд на автомобильном транспорте общего пользования в городском и пригородном сообщении в пределах



территории Приморского края при использовании билета длительного пользования, предоставляющего право на неограниченное количество поездок в течение указанного срока действия (в том числе электронного проездного билета);

в размере **50% стоимости билета** на проезд на автомобильном транспорте общего пользования в пригородном сообщении в пределах территории Приморского края при использовании билета длительного пользования на проезд в пригородном сообщении, предоставляющего право на фиксированное количество поездок в течение указанного срока действия;

в размере **50% стоимости билета** на проезд на воздушном транспорте, приобретенного по социальному тарифу на перевозки пассажиров воздушным транспортом на местных авиалиниях, включая местности Приморского края, приравненные к районам Крайнего Севера (в отношении лиц, постоянно проживающих на территориях Дальнегорского, Дальнереченского городских округов, Дальнереченского муниципального района, Кавалеровского Красноармейского, Лазовского, Ольгинского, Пожарского и Тернейского муниципальных округов).

4. **Денежная выплата на проезд по карте «Приморец»** (для граждан, достигших возраста 70 лет). Денежная выплата на оплату проезда в городском и пригородном транспорте предоставляется в размере **100%** стоимости проезда в транспорте, но не более **300 рублей** в месяц.

Совокупный размер вышеперечисленных компенсационных и денежной выплат за проезд не может превышать **20 000 рублей** в год. Для лиц, постоянно



Правительство Приморского края

проживающих на территориях, приравненных к районам Крайнего Севера, – не более **30 000 рублей** в год.

5. Ветераны боевых действий, вставшие на учет нуждающихся в улучшении жилищных условий до 1 января 2005 года, имеют право на **обеспечение жильем** за счет средств федерального бюджета.

Обеспечение жильем граждан осуществляется в форме единовременной денежной выплаты на строительство или приобретение жилого помещения в собственность.

Размер выплаты рассчитывается, исходя из общей площади жилья 18 кв. м и средней рыночной стоимости 1 кв. м общей площади жилья, установленной Приморскому краю Министерством строительства и жилищно-коммунального хозяйства Российской Федерации.

Телефоны для справок: 8(800)302-21-45, 8(423)239-39-47, 8(423)202-27-82

Органами местного самоуправления бесплатно предоставляются в собственность **земельные участки** для ведения садоводства, огородничества, животноводства, личного подсобного хозяйства (по выбору гражданина).

Предоставление земельных участков осуществляется в соответствии с Законом Приморского края от 29 декабря 2003 года № 90-КЗ «О регулировании земельных отношений в Приморском крае».

Подбор интересующего земельного участка в целях бесплатного получения его в собственность граждане осуществляют самостоятельно.

Телефоны для справок: 8(423)236-21-52, 8(423)236-19-37



Вы являетесь инвалидом (ребенком-инвалидом, семьей, имеющей ребенка-инвалида)

Министерством труда и социальной политики Приморского края предоставляются:

1. Инвалидам и семьям, имеющим детей-инвалидов, предоставляется **компенсация расходов** в форме ежемесячной денежной выплаты в размере **50%** от:



платы за наем и платы за содержание жилого помещения, включающей в себя плату за услуги, работы по управлению многоквартирным домом, за содержание и текущий ремонт общего имущества в многоквартирном доме, исходя из занимаемой общей площади жилых помещений государственного и муниципального жилищных фондов;

платы за холодную, горячую воду, электрическую энергию, тепловую энергию, потребляемые при содержании общего имущества в многоквартирном доме, а также за отведение сточных вод в целях содержания общего имущества в многоквартирном доме независимо от вида жилищного фонда;

платы за коммунальные услуги, рассчитанной исходя из объема потребляемых коммунальных услуг, определенного по показаниям приборов учета, но не более нормативов потребления, утверждаемых в установленном



законодательством Российской Федерации порядке. При отсутствии указанных приборов учета плата за коммунальные услуги рассчитывается исходя из нормативов потребления коммунальных услуг, утверждаемых в установленном законодательством Российской Федерации порядке.

2. **Компенсация расходов** в форме ежегодной денежной выплаты в размере **50%** от:

оплаты стоимости топлива, приобретаемого в пределах норм, установленных для продажи населению, и транспортных услуг для доставки этого топлива – при проживании в домах, не имеющих центрального отопления;

расходов на приобретение бытового газа в баллонах общим весом не более 60 кг в год исходя из цены, установленной органом исполнительной власти Приморского края, уполномоченным осуществлять функции государственного регулирования цен (тарифов) на товары (услуги), на сжиженный газ в баллонах, а также с учетом стоимости транспортных услуг для его доставки.

3. Инвалидам 1 и 2 групп, детям-инвалидам, гражданам, имеющим детей-инвалидов, предоставляется **компенсация расходов** в размере **50%** в форме ежемесячной денежной выплаты на уплату взноса на капитальный ремонт общего имущества в многоквартирном доме в пределах размера регионального стандарта нормативной площади жилого помещения, используемой для расчета субсидий на оплату жилого помещения и коммунальных услуг.

Меры социальной поддержки по оплате коммунальных услуг предоставляются лицам,



проживающим в жилых помещениях независимо от вида жилищного фонда, и не распространяются на установленные Правительством Российской Федерации случаи применения повышающих коэффициентов к нормативам потребления коммунальных услуг.

4. Компенсация за проезд:

в размере **50% стоимости билета** на проезд на автомобильном транспорте общего пользования в междугородном сообщении в пределах территории Приморского края при использовании разового билета с фиксированной датой и временем отправления и водном транспорте общего пользования в пределах территории Приморского края;

в размере **50% стоимости билета** на проезд на автомобильном транспорте общего пользования в городском и пригородном сообщении в пределах территории Приморского края при использовании билета длительного пользования, предоставляющего право на неограниченное количество поездок в течение указанного срока действия (в том числе электронного проездного билета);

в размере **50% стоимости билета** на проезд на автомобильном транспорте общего пользования в пригородном сообщении в пределах территории Приморского края при использовании билета длительного пользования на проезд в пригородном сообщении, предоставляющего право на фиксированное количество поездок в течение указанного срока действия;

в размере **50% стоимости билета** на проезд на воздушном транспорте, приобретенного по социальному



тарифу на перевозки пассажиров воздушным транспортом на местных авиалиниях, включая местности Приморского края, приравненные к районам Крайнего Севера (в отношении лиц, постоянно проживающих на территориях Дальнегорского, Дальнереченского городских округов, Дальнереченского муниципального района, Кавалеровского Красноармейского, Лазовского, Ольгинского, Пожарского и Тернейского муниципальных округов).

5. **Денежная выплата на проезд по карте «Приморец»** (для граждан, достигших возраста 70 лет). Денежная выплата на оплату проезда в городском и пригородном транспорте предоставляется в размере **100%** стоимости проезда в транспорте, но не более **300 рублей** в месяц.



Совокупный размер вышеперечисленных компенсационных выплат и денежной выплаты на проезд не может превышать **20 000 рублей** в год. Для лиц, постоянно проживающих на территориях, приравненных к районам Крайнего Севера, – не более **30 000 рублей** в год.

6. Детям-инвалидам, выезжающим на консультацию, обследование и (или) лечение по направлению медицинской организации, участвующей в реализации территориальной программы государственных гарантий бесплатного оказания гражданам медицинской помощи в Приморском крае, в медицинские организации, участвующие в реализации территориальной программы государственных гарантий бесплатного оказания гражданам медицинской помощи в Приморском крае,



Правительство Приморского края

находящиеся на территории Приморского края, и обратно предоставляется **компенсация** в размере **100%**:

стоимости проезда на воздушном транспорте на местных авиалиниях, в автомобильном и водном транспорте общего пользования в пределах территории Приморского края при использовании разового билета;

стоимости проезда на железнодорожном транспорте общего пользования в дальнем следовании в пределах территории Приморского края (в размере, не превышающем стоимость проезда в плацкартном вагоне пассажирского поезда);

Данные выплаты предоставляются без ограничений по выплате компенсации в год.

7. Инвалиды и семьи, имеющие детей-инвалидов, вставшие на учет нуждающихся в улучшении жилищных условий до 1 января 2005 года, имеют право на **обеспечение жильем** за счет средств федерального бюджета.

Обеспечение жильем граждан осуществляется в форме единовременной денежной выплаты на строительство или приобретение жилого помещения в собственность.

Размер выплаты рассчитывается исходя из общей площади жилья 18 кв. м и средней рыночной стоимости 1 кв. м общей площади жилья, установленной Приморскому краю Министерством строительства и жилищно-коммунального хозяйства Российской Федерации.

8. **Транспортная услуга «Социальное такси»**, право на которую имеют следующие категории граждан, зарегистрированных на территории Приморского края:

инвалиды 1 группы;

дети-инвалиды, перевозка которых осуществляется в сопровождении их законного представителя либо иного

**Правительство Приморского края**

лица при наличии доверенности, оформленной в соответствии с законодательством Российской Федерации; граждане Российской Федерации, постоянно проживающие на территории Приморского края, из числа военнослужащих, лиц, проходящих службу в войсках национальной гвардии Российской Федерации и имеющих специальное звание полиции, лиц, пребывавших в добровольческих формированиях, содействующих выполнению задач, возложенных на Вооруженные Силы Российской Федерации, в ходе специальной военной операции на территориях Донецкой Народной Республики, Луганской Народной Республики и Украины, а также на территориях Запорожской области и Херсонской области (далее – специальная военная операция), получивших увечье (ранение, контузию, травму) в результате участия в специальной военной операции.

Инвалидам 1 группы и детям-инвалидам предоставляется **40 бесплатных поездок в течение одного календарного года.**

Участникам специальной военной операции предоставляется **40 бесплатных поездок в течение отпуска по болезни**, срок которого определен в заключении, но не позднее даты установления им инвалидности.

Поездки предоставляются в пределах одного муниципального образования, а также из г. Владивостока в аэропорт или обратно.

Под одной поездкой понимается проезд от одного адреса до другого адреса.

С инвалидом имеют право проезда не более чем два сопровождающих его лица.

**Правительство Приморского края**

Заявку на проезд в социальном такси можно оформить не менее чем за 12 часов при поездке в пределах Владивостокского городского округа и не менее чем за 24 часа при поездке внутри другого муниципального образования Приморского края.

В рамках пилотного проекта для жителей Артемовского, Владивостокского и Уссурийского городских округов возможен заказ такси за 30 минут до подачи автомобиля через мобильное приложение.

Телефоны для справок: 8(800)302-26-75, 8(423)231-99-45

Телефон для заказа: 8(800)302-09-24

Территориальными органами Фонда пенсионного и социального страхования Российской Федерации

предоставляется **компенсация** в размере **50%** от уплаченной страховой премии по договору обязательного страхования гражданской ответственности инвалидам, в том числе детям-инвалидам, имеющим транспортные средства в соответствии с медицинскими показаниями.

Телефон для справок: 8(800)100-00-01

Министерством образования Приморского края

предоставляется **компенсация** затрат на образование детей-инвалидов, обучающихся по основным общеобразовательным программам на дому, в размере фактически произведенных затрат, **но не более 20 000 рублей в год на одного ребенка.**

Телефоны для справок: 8(423)240-04-00, 8(423)240-28-59

Органами местного самоуправления инвалидам 2 и 3 групп, семьям, имеющим в своём составе ребенка-



Правительство Приморского края

инвалида, а также ребёнка, являющегося инвалидом 1 группы, ставшего инвалидом до достижения им возраста 18 лет, бесплатно предоставляются в собственность **земельные участки** для ведения садоводства, огородничества, животноводства, личного подсобного хозяйства (по выбору гражданина).



Предоставление земельных участков осуществляется в соответствии с Законом Приморского края от 29 декабря 2003 года № 90-КЗ «О регулировании земельных отношений в Приморском крае».

Подбор интересующего земельного участка в целях бесплатного получения его в собственность граждане осуществляют *самостоятельно*.

Телефоны для справок: 8(423)236-21-52, 8(423)236-19-37

Акционерное общество «Корпорация развития жилищного строительства» предоставляет отдельным категориям граждан, в том числе инвалидам и членам семей, воспитывающих детей-инвалидов, **ипотечные жилищные займы со сниженной процентной ставкой от 12,1% годовых** на однократное приобретение (строительство) жилого помещения (квартиры) в многоквартирном доме на первичном или вторичном рынке жилья на территории Приморского края.



За подробной информацией рекомендуем обращаться в акционерное общество «Корпорация



развития жилищного строительства»:

адрес: г. Владивосток, пер. Краснознаменный, д. 5В, этаж 5;

телефон: 8(800)250-72-10;

сайт в сети Интернет: *кржс.рф*.

Министерством труда и социальной политики Приморского края предоставляется **компенсация расходов**, понесенных в связи с реализацией мероприятий по приспособлению жилых помещений с учетом потребностей инвалидов (детей-инвалидов) и по обеспечению индивидуальной мобильности.

Постановлением Правительства Приморского края от 10 октября 2022 года № 684-пп «Об утверждении Порядка предоставления дополнительных мер социальной поддержки отдельным категориям инвалидов (детей-инвалидов) по приспособлению жилых помещений с учетом потребностей инвалидов (детей-инвалидов) и признании утратившими силу некоторых постановлений Администрации Приморского края и Правительства Приморского края» для отдельных категорий инвалидов, проживающих на территории Приморского края в жилых помещениях по месту регистрации, установлены следующие меры социальной поддержки в форме **компенсации за счет средств краевого бюджета:**

1. Для инвалидов-колясочников, проживающих в многоквартирных домах всех форм собственности, – в размере понесенных расходов (но не более **50 000 рублей** однократно) на проведение следующих мероприятий по приспособлению жилых помещений:



Правительство Приморского края

приобретение, доставка к месту жительства инвалида временных съемных инвентарных пандусов (накладных, приставных, перекатных) и установка на порогах дверных коробок входных и балконных дверей;



расширение дверных и арочных проемов входных, внутренних квартирных и балконных дверей;

приобретение, доставка к месту жительства инвалида и установка на входных и балконных дверях доводчиков с регулируемым усилием не более 19,5 Нм и замедлением динамики открывания и закрывания с задержкой не менее 5 секунд.

Выплата компенсации в связи с проведением указанных мероприятий осуществляется однократно в отношении одного жилого помещения, в котором инвалид (ребенок-инвалид) проживает и зарегистрирован, и включает в себя оплату расходов за работы, выполненные юридическим лицом или индивидуальным предпринимателем, осуществляющим деятельность в соответствии с действующим законодательством, и (или) приобретенное оборудование, расходные материалы.



В случае проживания и регистрации в одном жилом помещении двух и более инвалидов выплата компенсации осуществляется одному из инвалидов по их выбору.

2. Для инвалидов с нарушением слуха, проживающих в многоквартирных домах, в размере до **20 000 рублей** (однократно) на приобретение, доставку и установку



видеодомофона.

3. Для инвалидов-колясочников в размере до **400 000 рублей** (однократно) на приобретение стационарных и (или) мобильных подъемников, предназначенных для подъема и свободного перемещения инвалида в сидячем, полусидячем, полулежачем, лежачем положении, включая их доставку, сборку и установку:

в жилом помещении инвалида, расположенном в многоквартирном доме, и (или) подъезде многоквартирного дома, в котором расположено жилое помещение инвалида;

в индивидуальном жилом доме, в котором инвалид зарегистрирован по месту жительства, и (или) на входной лестнице указанного индивидуального жилого дома.

4. Для инвалидов-колясочников, проживающих в многоквартирных жилых домах, в размере до **30 000 рублей** (однократно) на приобретение и доставку к месту жительства инвалида временных съемных инвентарных пандусов для использования на лестницах внутри подъездов.



Предусмотрена возможность реализации инвалидами права на компенсацию в порядке **авансирования** предстоящих расходов в размере **70% от планируемых расходов**, но не более 70% размера компенсации.

Компенсация назначается в отношении расходов, понесенных гражданами с 1 января 2019 года.

Постановлением Правительства Приморского края от 8 июля 2022 года № 476-пп «Об утверждении Порядка



Правительство Приморского края

предоставления дополнительных мер социальной поддержки отдельным категориям инвалидов (детей-инвалидов) по созданию условий индивидуальной мобильности» для отдельных категорий инвалидов, проживающих на территории Приморского края в жилых помещениях по месту регистрации, установлены следующие меры социальной поддержки:

1. Доплата к компенсации, предоставляемой Фондом пенсионного и социального страхования Российской Федерации по Приморскому краю (далее – ОСФР по Приморскому



краю) на содержание и ветеринарное обслуживание собаки-проводника с комплектом снаряжения, полученной в безвозмездное пользование в качестве специального средства для ориентирования.

Право на доплату имеют инвалиды со стойкими расстройствами функции зрения, сопряженными с необходимостью использования вспомогательных средств, получившие компенсацию в ОСФР по Приморскому краю на содержание собаки-проводника.

Доплата предоставляется один раз в год в размере, равном размеру компенсации на содержание собаки-проводника, предоставленной инвалиду ОСФР по Приморскому краю в соответствии с постановлением Правительства Российской Федерации от 30 ноября 2005 года № 708 «Об утверждении Правил обеспечения инвалидов собаками-проводниками и выплаты ежегодной



денежной компенсации расходов на содержание и ветеринарное обслуживание собак-проводников».

Для получения доплаты к компенсации на содержание собаки-проводника гражданин при первичном обращении подает заявление и необходимые документы.

Последующее предоставление доплаты производится без заявления на основании сведений о предоставлении компенсации на содержание собаки-проводника, полученных от ОСФР по Приморскому краю в соответствии с Соглашением об информационном обмене, заключенным между КГКУ «Центр социальной поддержки населения Приморского края» и ОСФР по Приморскому краю, не ранее чем через год после такой доплаты инвалиду.

2. Доплата к компенсации, предоставляемой ОСФР по Приморскому краю за самостоятельно приобретенное кресло-коляску в соответствии с приказом Министерства труда и социальной защиты Российской Федерации от 26 июля 2023 года № 603н «Об утверждении Порядка выплаты компенсации за самостоятельно приобретенное инвалидом техническое средство реабилитации и (или) оказанную услугу, включая порядок определения ее размера и порядок информирования граждан о размере указанной компенсации».

Доплата к компенсации за самостоятельно приобретенное кресло-коляску предоставляется инвалиду однократно в таком размере, чтобы сумма доплаты к компенсации за самостоятельно приобретенное инвалидом кресло-коляску и компенсации



за самостоятельно приобретенное кресло-коляску не превышала фактически произведенных расходов и составляла не более **250 000 рублей**.

3. Компенсация расходов, понесенных инвалидом на приобретение кресла-коляски с использованием электронного сертификата, выданного ОСФР по Приморскому краю в соответствии с Федеральным законом от 30 декабря 2020 года № 491-ФЗ «О приобретении отдельных видов товаров, работ, услуг с использованием электронного сертификата», дополнительно к стоимости единицы товара, указанной в электронном сертификате.



Компенсация расходов на приобретение кресла-коляски с использованием электронного сертификата предоставляется инвалиду однократно в таком размере, чтобы сумма компенсации за приобретенное кресло-коляску и стоимости единицы товара, указанной в электронном сертификате, не превышала фактической стоимости кресла-коляски и составляла не более **250 000 рублей**.

Право на получение доплаты к компенсации за самостоятельно приобретенное кресло-коляску, компенсации расходов на приобретение кресла-коляски с использованием электронного сертификата имеют инвалиды с ограничениями жизнедеятельности, вызванными стойкими расстройствами двигательной функции, сопряженными с необходимостью использования кресла-коляски в соответствии с



Правительство Приморского края

индивидуальной программой реабилитации или абилитации инвалида (далее – ИПРА), получившие компенсацию за самостоятельно приобретенное кресло-коляску или понесшие собственные расходы на приобретение кресла-коляски с использованием электронного сертификата, соответственно.

4. Компенсация расходов на приобретение мобильного телефона с функцией бесконтактной оплаты (со встроенным модулем NFC) (далее – мобильный телефон).

Право на получение компенсации имеют инвалиды со стойкими расстройствами функции зрения, сопряженными с необходимостью использования вспомогательных средств в соответствии с ИПРА, таких как: специальные устройства для чтения «говорящих книг», для оптической коррекции слабовидения; собака-проводник с комплектом снаряжения; медицинские термометры и тонометры с речевым выходом; Брайлевский дисплей, программное обеспечение экранного доступа, понесшие расходы на приобретение мобильного телефона.

Компенсация предоставляется однократно в размере фактически произведенных и документально подтвержденных расходов инвалида на приобретение мобильного телефона, но не более **20 000 рублей**.

Телефоны для справок: 8(800)302-21-45, 8(423)239-39-47

Консультацию можно также получить в информационно-ресурсном центре для инвалидов по телефону: **8(800)302-26-75**.





Вы – гражданин, пострадавший от радиационных аварий и катастроф

Министерством труда и социальной политики Приморского края предоставляются:

1. Компенсация расходов в форме ежемесячной денежной выплаты в размере **50%** от:

платы за наем и (или) платы за содержание жилого помещения, включающей в себя плату за услуги, работы по управлению многоквартирным домом, за содержание и текущий ремонт общего имущества в многоквартирном доме, исходя из занимаемой общей площади жилых помещений государственного и муниципального жилищных фондов и в приватизированных жилых помещениях соответственно (в пределах норм, предусмотренных законодательством Российской Федерации), в том числе проживающим совместно с ними членам их семей;

взноса на капитальный ремонт общего имущества в многоквартирном доме, в том числе проживающим совместно с ними членам их семей;

платы за холодную, горячую воду, электрическую энергию, тепловую энергию, потребляемую при содержании общего имущества в многоквартирном доме, а также за отведение сточных вод в целях содержания общего имущества в многоквартирном доме;

платы за коммунальные услуги, рассчитанной исходя из объема потребляемых коммунальных услуг, определенного по показаниям приборов учета, но не более нормативов потребления, утверждаемых в установленном



законодательством Российской Федерации порядке. При отсутствии указанных приборов учета плата за коммунальные услуги рассчитывается исходя из нормативов потребления коммунальных услуг, утверждаемых в установленном законодательством Российской Федерации порядке.

Меры социальной поддержки по оплате жилых помещений и коммунальных услуг предоставляются лицам, проживающим в жилых помещениях независимо от вида жилищного фонда, и не распространяются на установленные Правительством Российской Федерации случаи применения повышающих коэффициентов к нормативам потребления коммунальных услуг.

2. Компенсация расходов в форме ежегодной денежной выплаты в размере **50%** от:

оплаты стоимости топлива, приобретаемого в пределах норм, установленных для продажи населению, и транспортных услуг для доставки этого топлива – при проживании в домах, не имеющих центрального отопления;

расходов на приобретение бытового газа в баллонах общим весом не более 60 кг в год исходя из цены, установленной органом исполнительной власти Приморского края, уполномоченным осуществлять функции государственного регулирования цен (тарифов) на товары (услуги), на сжиженный газ в баллонах, а также с учетом стоимости транспортных услуг для его доставки.

3. Компенсация за проезд:

в размере **50%** стоимости билета на проезд на автомобильном транспорте общего пользования в междугородном сообщении в пределах территории Приморского края при использовании разового билета



с фиксированной датой и временем отправления и водном транспорте общего пользования в пределах территории Приморского края;

в размере **50% стоимости билета** на проезд на автомобильном транспорте общего пользования в городском и пригородном сообщении в пределах территории Приморского края при использовании билета длительного пользования, предоставляющего право на неограниченное количество поездок в течение указанного срока действия (в том числе электронного проездного билета);

в размере **50% стоимости билета** на проезд на автомобильном транспорте общего пользования в пригородном сообщении в пределах территории Приморского края при использовании билета длительного пользования на проезд в пригородном сообщении, предоставляющего право на фиксированное количество поездок в течение указанного срока действия;

в размере **50% стоимости билета** на проезд на воздушном транспорте, приобретенного по социальному тарифу на перевозки пассажиров воздушным транспортом на местных авиалиниях, включая местности Приморского края, приравненные к районам Крайнего Севера (в отношении лиц, постоянно проживающих на территориях Дальнегорского, Дальнереченского городских округов, Дальнереченского муниципального района, Кавалеровского Красноармейского, Лазовского, Ольгинского, Пожарского и Тернейского муниципальных округов).

4. **Денежная выплата на проезд по карте «Приморец»** (для граждан, достигших возраста 70 лет). Денежная выплата на оплату проезда в городском и пригородном транспорте

**Правительство Приморского края**

предоставляется в размере **100%** стоимости проезда в транспорте, но не более **300 рублей** в месяц.

Совокупный размер вышеперечисленных компенсационных выплат и денежной выплаты за проезд не может превышать **20 000 рублей** в год. Для лиц, постоянно проживающих на территориях, приравненных к районам Крайнего Севера, – не более **30 000 рублей** в год.



Телефоны для справок: 8(800)302-21-45, 8(423)239-39-47

Территориальными органами Фонда пенсионного и социального страхования Российской Федерации предоставляются:

1. **Ежемесячная денежная компенсация** на питание детей в дошкольных образовательных организациях (специализированных детских учреждениях лечебного и санаторного типа) (включая случаи, когда они по медицинским показаниям не посещают эти организации и учреждения), а также обучающихся в общеобразовательных организациях, в размере:

651,69 рубля – для детей, посещающих дошкольные образовательные организации;

253,41 рубля – для детей, обучающихся в государственных и муниципальных организациях;

126,72 рубля – для детей, обучающихся по образовательным программам начального общего, основного общего или среднего общего образования, не посещающих организацию, осуществляющую

**Правительство Приморского края**

образовательную деятельность, по медицинским показаниям;

651,69 рубля – для детей, не посещающих с трехлетнего возраста дошкольные образовательные организации по медицинским показаниям;

325,82 рубля – для детей, посещающих дошкольные образовательные организации, специализированные детские учреждения лечебного и санаторного типа.

2. Ежемесячная денежная компенсация на приобретение продовольственных товаров гражданам, подвергшимся воздействию радиации вследствие катастрофы на Чернобыльской АЭС, в размере:

1 326,12 рубля – инвалидам Чернобыльской АЭС (детям до 14 лет, проживающим с инвалидами Чернобыльской АЭС, гражданам, перенесшим лучевую болезнь);

884,02 рубля – ликвидаторам Чернобыльской АЭС (Маяк) (эвакуированным из зоны отчуждения Чернобыльской АЭС (Маяк, Семипалатинск).

3. Ежемесячная денежная компенсация гражданам, получившим накопленную эффективную дозу облучения, в размере:

884,02 рубля – гражданам, получившим накопленную эффективную дозу облучения свыше 35 сЗв (бэр);

442,05 рубля – гражданам, получившим накопленную эффективную дозу облучения свыше 7 сЗв (бэр), но не более 35 сЗв (бэр).





4. Выплата гражданам, эвакуированным из зоны отчуждения и переселенным (переселяемым) из зоны отселения, **единовременного пособия в связи с переездом** на новое место жительства и **компенсации стоимости проезда**, а также **расходов по перевозке имущества** в размере **2 210,13 рубля**.

5. **Ежемесячная денежная компенсация** на возмещение вреда здоровью в размере:

27 727,71 рубля – инвалидам 1 группы;

13 863,88 рубля – инвалидам 2 группы;

5 545,51 рубля – инвалидам 3 группы;

1 386,42 рубля – гражданам без установленной инвалидности.

6. **Ежегодная компенсация на оздоровление** в размере:

442,05 рубля – гражданам, эвакуированным в 1986 году из зоны отчуждения;

1 326,12 рубля – ликвидаторам ЧАЭС с 1986 по 1987 годы;

884,02 рубля – ликвидаторам ЧАЭС в 1988 году;

442,05 рубля – ликвидаторам ЧАЭС в 1989 году.

7. **Ежегодная компенсация** за вред, нанесенный здоровью вследствие чернобыльской катастрофы, в размере:

2 210,20 рубля – инвалидам 1 и 2 групп;

1 768,18 рубля – инвалидам 3 группы.

8. **Компенсация на оздоровление в размере:**

1 768,18 рубля – гражданам, работающим в зоне отселения с 26 апреля 1986 года;

**Правительство Приморского края**

884,02 рубля – гражданам, работающим в зоне проживания с 26 апреля 1986 года и работающим в зоне отселения со 2 февраля 1995 года;

221,00 рубля – гражданам, работающим в зоне проживания со 2 февраля 1995 года.

9. Единовременная компенсация за вред, нанесенный здоровью вследствие чернобыльской катастрофы, в размере:

44 203,36 рубля – инвалидам 1 группы;

30 942,55 рубля – инвалидам 2 группы;

22 101,88 рубля – инвалидам 3 группы.

10. Ежегодная компенсация семьям за потерю кормильца - ликвидатора Чернобыльской АЭС в размере **442,05 рубля**.

11. Оплата дополнительного оплачиваемого отпуска.

12. Пособие на погребение членам семей или лицам, взявшим на себя организацию похорон граждан, погибших в результате катастрофы на Чернобыльской АЭС, умерших вследствие лучевой болезни и других заболеваний, возникших в связи с чернобыльской катастрофой, а также умерших граждан из числа инвалидов вследствие чернобыльской катастрофы, в размере **16 818,94 рубля**.

Телефон для справок: 8(800)100-00-01

Органами местного самоуправления гражданам, подвергшимся воздействию радиации вследствие катастроф и других радиационных аварий на атомных объектах гражданского или военного назначения, а также в результате испытаний, учений или иных работ,



Правительство Приморского края

связанных с любыми видами ядерных установок, меры социальной защиты которых установлены федеральным законодательством, бесплатно предоставляются в собственность **земельные участки** для ведения садоводства, огородничества, животноводства, личного подсобного хозяйства (по выбору гражданина).

Предоставление земельных участков осуществляется в соответствии с Законом Приморского края от 29 декабря 2003 года № 90-КЗ «О регулировании земельных отношений в Приморском крае».

Подбор интересующего земельного участка в целях бесплатного получения его в собственность граждане осуществляют *самостоятельно*.

Телефоны для справок: 8(423)236-21-52, 8(423)236-19-37

Вы – пенсионер

Министерством труда и социальной политики Приморского края предоставляются:



1. Ежегодно в соответствии с постановлением Правительства Приморского края – **единовременная социальная выплата** лицам, получающим пенсию (в том числе получающим пенсию по случаю потери кормильца, по инвалидности), являющимся гражданами Российской Федерации и постоянно проживающим на территории Приморского края.

В 2024 году размер выплаты составляет 1 000 рублей.



2. **Неработающим** пенсионерам (в том числе получающим пенсию по случаю потери кормильца, по инвалидности), имеющим материальное обеспечение ниже величины прожиточного минимума пенсионера, установленной в Приморском крае, **предоставляется региональная социальная доплата к пенсии.**

Право на региональную социальную доплату к пенсии возникает при условии, если материальное обеспечение пенсионера ниже **15 815 рублей**. Выплата с 1 января 2022 года назначается в беззаявительном порядке.

Региональная социальная доплата к пенсии устанавливается в таком размере, чтобы общая сумма материального обеспечения пенсионера достигла величины прожиточного минимума пенсионера – **15 815 рублей.**

3. Собственнику жилого помещения, достигшему возраста 70 лет, предоставляется **компенсация расходов** в размере **100%** на оплату взноса на капитальный ремонт, рассчитанной исходя из минимального размера взноса на капитальный ремонт на 1 кв. м общей площади жилого помещения в месяц, установленного Правительством Приморского края, и площади жилого помещения, принадлежащей ему на праве собственности.

Телефоны для справок: 8(800)302-21-45, 8(423)239-39-47



Досрочная страховая пенсия по старости

Право на досрочную страховую пенсию по старости может быть предоставлено:

женщинам по достижении 50 лет, **родившим двух и более детей**, если они имеют страховой стаж не менее 20 лет и проработали не менее 12 календарных лет в районах Крайнего Севера либо не менее 17 календарных лет в приравненных к ним местностях;

женщинам по достижении 57 лет, **родившим трех детей** и воспитавшим их до достижения 8 лет, если они имеют страховой стаж не менее 15 лет;

женщинам по достижении 56 лет, **родившим четырех детей** и воспитавшим их до достижения 8 лет, если они имеют страховой стаж не менее 15 лет;

женщинам по достижении 50 лет, **родившим пять и более детей** и воспитавшим их до достижения 8 лет, при наличии страхового стажа не менее 15 лет;

одному из родителей инвалидов с детства, воспитавших их до достижения 8 лет: мужчинам, достигшим возраста 55 лет, женщинам, достигшим возраста 50 лет, если они имеют страховой стаж соответственно не менее 20 и 15 лет.

Телефон для справок: 8(800)100-00-01

Пенсия на период до наступления возраста, дающего право на страховую пенсию по старости, назначаемая досрочно, может назначаться безработному гражданину по предложению



КГКУ «Приморский центр занятости населения» не ранее чем за два года до наступления соответствующего возраста при одновременном соблюдении следующих условий:

- 1) отсутствие возможности для трудоустройства;
- 2) продолжительность страхового стажа безработного гражданина – не менее 25 и 20 лет для мужчин и женщин соответственно;
- 3) величина индивидуального пенсионного коэффициента безработного гражданина достигает размера, необходимого для назначения страховой пенсии по старости, в том числе назначаемой досрочно;
- 4) увольнение безработного гражданина в связи с ликвидацией организации либо прекращением деятельности индивидуальным предпринимателем, сокращением численности или штата работников организации, индивидуального предпринимателя.

Телефоны для справок: 8(423)226-74-82, 8(423)222-86-70

Вы – гражданин, относящийся к категории «дети войны»

К категории «детей войны» относятся граждане Российской Федерации, родившиеся в период с 22 июня 1928 года по 3 сентября 1945 года, постоянно проживающие и получающие пенсию на территории Приморского края.

Соответствующее удостоверение «дети войны» могут получить в структурных подразделениях КГКУ «Центр



социальной поддержки населения Приморского края» или многофункциональных центрах предоставления государственных и муниципальных услуг, расположенных на территории Приморского края, информация о которых размещена на официальном сайте в информационно-телекоммуникационной сети Интернет (www.mfc-25.ru).

«Детям войны» предоставляются:

1. **Ежегодные денежные выплаты** ко Дню Победы советского народа в Великой Отечественной войне 1941 - 1945 годов и ко Дню окончания Второй мировой войны в размерах, устанавливаемых Правительством Приморского края. **В 2024 году** размер выплаты составляет **1 000 рублей**.

2. **Компенсация расходов** на оплату жилых помещений в размере **50%** исходя из занимаемой гражданином общей площади жилых помещений (в коммунальных квартирах – занимаемой жилой площади) в пределах размера регионального стандарта нормативной площади жилого помещения, используемой для расчета субсидий в Приморском крае, без учета льготного размера регионального стандарта нормативной площади жилого помещения для отдельных категорий граждан, установленной законодательством Приморского края, включая:

плату за пользование жилым помещением (плату за наем);

плату за содержание жилого помещения, включающую в себя плату за услуги, работы по управлению многоквартирным домом, за содержание и текущий ремонт общего имущества в многоквартирном доме, за холодную воду, горячую воду, электрическую



энергию, потребляемые при содержании общего имущества в многоквартирном доме, а также за отведение сточных вод в целях содержания общего имущества в многоквартирном доме.

Меры социальной поддержки по компенсации расходов на оплату жилых помещений предоставляются гражданину в отношении одного жилого помещения по его выбору, в котором он зарегистрирован по месту жительства или по месту пребывания, независимо от вида жилищного фонда, и не распространяются на установленные Правительством Российской Федерации случаи применения повышающих коэффициентов к нормативам потребления коммунальных услуг.

3. Компенсация расходов в размере **50%** на оплату коммунальных услуг, включая:

плату за холодную и горячую воду, электрическую энергию, газ, отведение сточных вод, рассчитанную исходя из объема потребляемых коммунальных услуг, определенного по показаниям приборов учета, в пределах нормативов потребления, утверждаемых в установленном законодательством Российской Федерации порядке. При отсутствии указанных приборов учета плата за коммунальные услуги рассчитывается исходя из нормативов потребления коммунальных услуг, утвержденных в установленном законодательством Российской Федерации порядке;

плату за обращение с твердыми коммунальными отходами в пределах нормативов потребления, утверждаемых в установленном законодательством Российской Федерации порядке;

плату за тепловую энергию, рассчитанную исходя





Правительство Приморского края

из объема потребляемой коммунальной услуги, определенного по показаниям приборов учета, в пределах нормативов потребления указанных услуг, утверждаемых в установленном законодательством Российской Федерации порядке, и в пределах размера регионального стандарта нормативной площади жилого помещения, используемой для расчета субсидий в Приморском крае, без учета льготного размера регионального стандарта нормативной площади жилого помещения для отдельных категорий граждан. При отсутствии указанных приборов учета плата за тепловую энергию рассчитывается исходя из нормативов потребления коммунальных услуг, утвержденных в установленном законодательством Российской Федерации порядке;

расходы на приобретение бытового газа в баллонах общим весом не более 60 кг в год исходя из цены, установленной органом исполнительной власти Приморского края, уполномоченным осуществлять функции государственного регулирования цен (тарифов) на товары (услуги), на сжиженный газ в баллонах, а также с учетом стоимости транспортных услуг для его доставки;



расходы на приобретение твердого топлива при наличии печного отопления и отсутствии центрального отопления в пределах размера регионального стандарта нормативной площади жилого помещения, используемой для расчета субсидий в Приморском крае, без учета льготного размера регионального стандарта нормативной площади жилого помещения для отдельных категорий граждан по ценам, установленным органом исполнительной власти



Приморского края, уполномоченным осуществлять функции государственного регулирования тарифов (цен) на товары (услуги), и в пределах норм, установленных для продажи населению в соответствии с законодательством Российской Федерации, а также с учетом стоимости транспортных услуг для доставки этого топлива.

Меры социальной поддержки по компенсации расходов на оплату коммунальных услуг предоставляются гражданину в отношении одного жилого помещения по его выбору, в котором он зарегистрирован по месту жительства или по месту пребывания, независимо от вида жилищного фонда и не распространяются на установленные Правительством Российской Федерации случаи применения повышающих коэффициентов к нормативам потребления коммунальных услуг.

4. Компенсация расходов в размере 100% на оплату взноса на капитальный ремонт общего имущества в многоквартирном доме, рассчитанная исходя из минимального размера взноса на капитальный ремонт на 1 кв. м общей площади жилого помещения в месяц, установленного постановлением Правительства Приморского края, и общей площади жилого помещения, принадлежащей гражданину на праве собственности.

При наличии у гражданина в собственности нескольких жилых помещений меры социальной поддержки по компенсации расходов на оплату взноса на капитальный ремонт общего имущества в многоквартирном доме предоставляются в отношении одного жилого помещения по его выбору, в котором он зарегистрирован по месту жительства или





по месту пребывания.

5. **Первоочередной прием** в организации социального обслуживания, предоставляющие социальные услуги в стационарной форме.

6. **Компенсация за проезд:**

в размере **50% стоимости билета** на проезд на автомобильном транспорте общего пользования в междугородном сообщении в пределах территории Приморского края при использовании разового билета с фиксированной датой и временем отправления и водном транспорте общего пользования в пределах территории Приморского края;

в размере **50% стоимости билета** на проезд на железнодорожном транспорте общего пользования в дальнем следовании в пределах территории Приморского края;

в размере **50% стоимости билета** на проезд на автомобильном транспорте общего пользования в городском и пригородном сообщении в пределах территории Приморского края при использовании билета длительного пользования, предоставляющего

право на неограниченное количество поездок в течение указанного срока действия (в том числе электронного проездного билета);

в размере **50% стоимости билета** на проезд на автомобильном транспорте общего пользования в пригородном сообщении в пределах территории



**Правительство Приморского края**

Приморского края при использовании билета длительного пользования на проезд в пригородном сообщении, предоставляющего право на фиксированное количество поездок в течение указанного срока действия;

в размере **50% стоимости билета** на проезд на железнодорожном транспорте общего пользования в пригородном сообщении в пределах территории Приморского края при использовании абонементного билета;

в размере **50% стоимости билета** на проезд на воздушном транспорте, приобретенного по социальному тарифу на перевозки пассажиров воздушным транспортом на местных авиалиниях, включая местности Приморского края, приравненные к районам Крайнего Севера (в отношении лиц, постоянно проживающих на территориях Дальнегорского, Дальнереченского городских округов, Дальнереченского муниципального района, Кавалеровского Красноармейского, Лазовского, Ольгинского, Пожарского и Тернейского муниципальных округов).

7. Денежная выплата на проезд по карте «Приморец». Денежная выплата на оплату проезда в городском, пригородном и железнодорожном транспорте предоставляется в размере **100%** стоимости проезда в транспорте, но не более **700 рублей** в месяц.

Совокупный размер вышеперечисленных компенсационных и денежной выплат за проезд не может превышать **20 000 рублей** в год. Для лиц, постоянно проживающих на территориях, приравненных к районам Крайнего Севера, – не более **30 000 рублей** в год.

Телефоны для справок: 8(800)302-21-45, 8(423)239-39-47

8. В соответствии с Законом Приморского края от 28 ноября 2002 года № 24-КЗ «О транспортном налоге»



Правительство Приморского края

граждане, относящиеся к категории «дети войны», **освобождаются от уплаты транспортного налога** в отношении одного легкового автомобиля с мощностью двигателя не свыше 150 лошадиных сил или одного грузового автомобиля с мощностью двигателя не свыше 150 лошадиных сил, или одного мотоцикла (мотороллера).

Для подтверждения права на получение налоговой льготы по транспортному налогу необходимо обратиться **в органы налоговой службы по Приморскому краю** с предъявлением паспорта.

9. **Авиакомпанией АО «Аврора»** в период с 1 мая по 31 мая 2024 года в рамках ежегодной акции «Встреча боевых друзей» «детям войны» предоставлено **право на бесплатный пролет на всех собственных внутренних рейсах** авиакомпании АО «Аврора», а сопровождающим их лицам – право на пролет со скидкой до 75% от стоимости авиабилета.

Справки можно получить в контакт-центре авиакомпании **по многоканальному телефону: 8(800)250-49-88**. Звонки из всех городов и регионов Российской Федерации бесплатные.

Санаторно-курортное лечение

I. Бесплатные путевки на санаторно-курортное лечение продолжительностью 18 дней в санаторно-курортных организациях, расположенных на территории Приморского края, предоставляются:

1) реабилитированным лицам и лицам, признанным пострадавшими от политических репрессий;

**Правительство Приморского края**

2) лицам, проработавшим в тылу в период с 22 июня 1941 года по 9 мая 1945 года не менее шести месяцев, исключая период работы на временно оккупированных территориях СССР, либо награжденным орденами или медалями СССР за самоотверженный труд в период Великой Отечественной войны, а также лицам, проработавшим в тылу с 9 августа 1945 года по 3 сентября 1945 года на предприятиях, расположенных на территории Приморского края, и имеющим совокупный стаж работы в тылу во время Великой Отечественной войны, исключая период работы на временно оккупированных территориях СССР, и войны с Японией не менее шести месяцев;

3) неработающим гражданам, имеющим почетные звания СССР, РСФСР или Российской Федерации, а также неработающим бывшим персональным пенсионерам союзного, республиканского и местного значения, получающим ежемесячную выплату в соответствии с Законом Приморского края от 29 декабря 2004 года № 206-КЗ «О социальной поддержке льготных категорий граждан, проживающих на территории Приморского края»;

4) неработающим гражданам, награжденным почетным знаком Приморского края «Почетный гражданин Приморского края», получающим ежемесячную выплату в соответствии с Законом Приморского края от 29 декабря 2004 года № 206-КЗ «О социальной поддержке льготных категорий граждан,

**Правительство Приморского края**

проживающих на территории Приморского края»;

5) одиноко проживающим пенсионерам, достигшим возраста 70 лет, имеющим среднедушевой доход ниже величины двух прожиточных минимумов на душу населения, установленной Правительством Приморского края на дату обращения за предоставлением путевки на санаторно-курортное лечение (в 2024 году двукратная величина прожиточного минимума составляет 36 778 рублей);

6) неработающим гражданам, имеющим звание почетного жителя (гражданина) муниципального района, муниципального округа или городского округа Приморского края, достигшим возраста 70 лет;

7) лицам, имеющим звание «Почетный донор СССР», «Почетный донор России», достигшим возраста 70 лет;

8) одиноко проживающим гражданам, имеющим звание «Ветеран труда», достигшим возраста 70 лет.

Указанным категориям граждан путевки предоставляются раз в три года в порядке очередности на основании заявлений граждан при наличии медицинских показаний и отсутствии противопоказаний для санаторно-курортного лечения.

II. Социальный сертификат на санаторно-курортное лечение в санаторно-курортных организациях Приморского края, включенных в реестр исполнителей услуги, предоставляется:

1) гражданам, удостоенным звания Героя Советского Союза, Героя Российской Федерации, полного кавалера ордена Славы, награжденным знаком особого отличия Приморского края «Герой Приморья»;



2) гражданам, удостоенным звания Героев Социалистического Труда, Героев Труда Российской Федерации и полных кавалеров ордена Трудовой Славы.

Номинальная стоимость социального сертификата на санаторно-курортное лечение в 2024 году составляет:

продолжительностью 14 дней – **67 200 рублей;**

продолжительностью 15 дней – **72 000 рублей;**

продолжительностью 16 дней – **76 800 рублей;**

продолжительностью 17 дней – **81 600 рублей;**

продолжительностью 18 дней – **86 400 рублей.**

В случае если стоимость санаторно-курортного лечения превысила номинальную стоимость социального сертификата, разница возмещается санаторию гражданином за счет собственных средств.

Социальный сертификат на санаторно-курортное лечение предоставляется **один раз в год** на основании заявления гражданина при наличии медицинских показаний и отсутствии противопоказаний для санаторно-курортного лечения.

Гражданин самостоятельно выбирает любой из санаториев, включенных в реестр исполнителей услуги: «Изумрудный», «Сахарный ключ», «Строитель», «Золотой берег», «Амурский залив».

Срок действия социального сертификата (период, в течение которого необходимо заехать в санаторий) – шесть месяцев с даты выдачи. Срок действия сертификата может быть продлен на два месяца по заявлению гражданина.

Телефоны для справок: 8(423)226-72-96, 8(800)302-21-45



Вы награждены почетными знаками Приморского края «Почетный гражданин Приморского края», «Почетный житель Приморского края»

Гражданам, Российской Федерации, постоянно проживающим на территории Приморского края и награжденным почетным знаком Приморского края «Почетный гражданин Приморского края», а также почетным знаком Приморского края «Почетный житель Приморского края» предоставляются:



1. **Ежемесячная выплата** в размере **15 000 рублей**;
2. **Единовременная денежная выплата** ко Дню Приморского края в размере **15 000 рублей**.

Супруге (супругу), близким родственникам, иным родственникам или законным представителям умершего почетного гражданина Приморского края, взявшим на себя обязанность осуществить погребение умершего, предоставляется единовременная денежная выплата в размере **50 000 рублей**.

Телефон для справок: 8(800)302-21-45



Вы – гражданин, удостоенный звания Героя Социалистического Труда, Героя Труда Российской Федерации, Героя Советского Союза, Героя Российской Федерации, либо награждены орденом Трудовой Славы трех степеней или являетесь полным кавалером ордена Славы, Героя Приморья

Гражданам Российской Федерации, постоянно проживающим на территории Приморского края, удостоенным званий Героя Социалистического Труда, Героя Труда Российской Федерации, Героя Советского Союза, Героя Российской Федерации, либо гражданам, награжденным орденом Трудовой Славы трех степеней или являющимся полными кавалерами ордена Славы, либо гражданам, награжденным знаком особого отличия Приморского края «Герой Приморья», предоставляется **краевая денежная выплата** в размере **30 000 рублей** в месяц.

Телефон для справок: 8(800)302-21-45

Вы нуждаетесь в социальном обслуживании на дому

КГАУСО «Приморский центр социального обслуживания населения» предоставляет гражданам, нуждающимся в социальном обслуживании на дому, следующие виды социальных услуг в форме



социального обслуживания на дому:

1) социально-бытовые, направленные на поддержание жизнедеятельности получателей социальных услуг в быту;

2) социально-медицинские, направленные на поддержание и сохранение здоровья граждан путем организации ухода, оказания содействия в проведении оздоровительных мероприятий, систематического наблюдения для выявления отклонений в состоянии здоровья;

3) социально-психологические, предусматривающие оказание помощи в коррекции психологического состояния граждан для адаптации в социальной среде, в том числе оказание психологической помощи анонимно с использованием телефона доверия;

4) социально-трудовые, направленные на оказание помощи в трудоустройстве и в решении других проблем, связанных с трудовой адаптацией;

5) социально-правовые, направленные на оказание помощи в получении юридических услуг, в том числе бесплатно, в защите прав и законных интересов получателей социальных услуг;

6) услуги в целях повышения коммуникативного потенциала граждан, имеющих ограничения жизнедеятельности, в том числе детей-инвалидов.

Телефоны для справок:

КГАУСО «Приморский центр социального обслуживания населения»: 8(800)302-26-75

список филиалов (отделений) КГАУСО «Приморский центр социального обслуживания населения»:

1. Отделение социального обслуживания на дому



Владивостокского городского округа: 8(423)243-20-34,
236-64-16

признание граждан нуждающимися в социальном
обслуживании: 8(423)246-82-91;

отделение дневного пребывания: 8(423)246-46-87;

центр социальной реабилитации «Солнечный мир»:
8(423)246-46-87;

отделение социального обслуживания на дому
Хасанского муниципального округа: 8(42331)4-87-34;

**2. Отделение социального обслуживания
Артемовского городского округа:** 8(42337)4-94-50

отделение социального обслуживания Шкотовского
муниципального округа: 8(42335)31-2-64;

**3. Отделение социального обслуживания на дому
Арсеньевского городского округа:** 8(42361)3-04-98

отделение социального обслуживания на дому
Анучинского муниципального округа: 8(42362)91-6-71;

отделение социального обслуживания на дому
Чугуевского муниципального округа: 8(42372)2-22-38;

отделение социального обслуживания на дому
Яковлевского муниципального округа: 8(42371)9-13-77;

**4. Отделение социального обслуживания
Дальнегорского городского округа:** 8(42373)3-17-04

отделение социального обслуживания на дому
Кавалеровского муниципального округа: 8(42375)9-16-68;

отделение социального обслуживания на дому
Тернейского муниципального округа: 8(42374)3-12-01;

отделение социального патронажа: 8(42374)3-32-38;

отделение социального обслуживания на дому
Ольгинского муниципального округа: 8(42376)9-27-00;



**5. Отделение социального обслуживания на дому
Лесозаводского городского округа:** 8(42355)2-72-14

отделение социального обслуживания на дому
Дальнереченского городского округа: 8(42356)3-38-81,
3-47-86;

отделение социального обслуживания на дому
Пожарского муниципального округа: 8(42357)3-65-71;

отделение социального обслуживания на дому
Красноармейского муниципального округа: 8(42359)2-25-57;

отделение социального обслуживания на дому
Кировского муниципального района: 8(42354)22-3-44,
2-28-92;

**6. Отделение социального обслуживания на дому
Находкинского городского округа:** 8(4236)74-05-89,
74-23-11 (г. Находка)

отделение социального обслуживания на дому
Большекаменского городского округа: 8(42335)5-28-70;

отделение социального обслуживания на дому
Фокинского городского округа: 8(42339)2-68-18;

**7. Отделение социального обслуживания
Партизанского городского округа:** 8(42363)6-24-33

отделение социального обслуживания Лазовского
муниципального округа: 8(42377)2-07-71;

**8. Отделение социального обслуживания на дому
Спасского городского округа:** 8(42352)2-80-82, 5-88-11

отделение социального обслуживания на дому
Черниговского муниципального округа: 8(42351)2-38-98;

**9. Отделение социального обслуживания на дому
Уссурийского городского округа:** 8(4234)33-35-72

отделение дневного пребывания: 8(4234)33-35-72;

**Правительство Приморского края**

отделение социального обслуживания на дому
Октябрьского муниципального округа: 8(42344)5-76-58;

отделение социального обслуживания на дому
Михайловского муниципального района: 8(42346)2-38-46;

**10. Отделение социального обслуживания на дому
Хорольского муниципального округа: 8(42347)2-26-34**

отделение социального обслуживания на дому
Пограничного муниципального округа: 8(42345)2-42-07;

отделение социального обслуживания на дому
Ханкайского муниципального округа: 8(42349)9-75-94.

Карта «Приморец»

Основной целью социального проекта «Карта «Приморец» является улучшение качества жизни жителей края, нуждающихся в социальной поддержке.



Суть проекта – создание с применением современных информационных технологий единого инструмента, с помощью которого жители нашего края смогут с максимальной простотой и удобством в полной мере воспользоваться своим правом на различные виды льгот и мер социальной поддержки, производить безналичную оплату товаров и услуг, получать скидки и другие преференции от партнеров проекта.

Карта «Приморец» обеспечивает:



1) получение меры социальной поддержки в области обеспечения равной транспортной доступности в форме денежной выплаты в целях оплаты проезда во внеуличном транспорте, городском наземном электрическом транспорте, автомобильном транспорте общего пользования в городском и пригородном сообщении, оснащенных электронными устройствами системы оплаты и учета проезда;

2) получение иных ранее назначенных (впервые назначаемых) мер социальной поддержки в денежной форме (далее – меры социальной поддержки);

3) безналичную оплату проезда во внеуличном транспорте, городском наземном электрическом транспорте, автомобильном транспорте общего пользования в городском и пригородном сообщении в целях регистрации проезда с использованием карты и его учета;

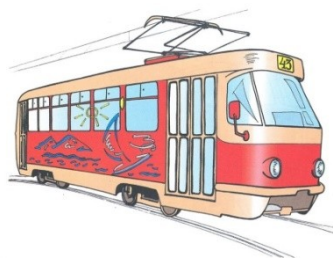

4) приобретение (получение) держателем карты товаров (услуг) со скидками, установленными партнерами на основании соглашений о сотрудничестве, заключенных с уполномоченными органами.

I. Держатели карты «Приморец», имеющие право безналичной оплаты проезда, и получатели товаров (услуг) со скидками

Карту «Приморец» могут получить следующие категории граждан – жители Приморского края:

- 1) лица, имеющие звание «Ветеран труда»;
- 2) лица, проработавшие в тылу в период с 22 июня

**Правительство Приморского края**

1941 года по 9 мая 1945 года не менее шести месяцев, исключая период работы на временно оккупированных территориях СССР, либо награжденные орденами или медалями СССР за самоотверженный труд в период Великой Отечественной войны (труженик тыла);

3) лица, признанные в установленном законом порядке реабилитированными;

4) лица, признанные в установленном законом порядке пострадавшими от политических репрессий;

5) инвалиды войны;

6) участники Великой Отечественной войны;

7) ветераны боевых действий;

8) военнослужащие, проходившие военную службу в воинских частях, учреждениях, военно-учебных заведениях, не входивших в состав действующей армии, в период с 22 июня 1941 года по 3 сентября 1945 года не менее шести месяцев;

9) военнослужащие, награжденные орденами или медалями СССР за службу в период с 22 июня 1941 года по 3 сентября 1945 года не менее шести месяцев;

10) лица, награжденные знаком «Жителю блокадного Ленинграда»;

11) лица, работавшие в период Великой Отечественной войны на объектах противовоздушной обороны, местной противовоздушной обороны, строительстве оборонительных сооружений, военно-морских баз, аэродромов и других военных объектов в пределах тыловых границ действующих фронтов, операционных зон действующих флотов, на прифронтовых участках железных и автомобильных дорог, а также члены



экипажей судов транспортного флота, интернированных в начале Великой Отечественной войны в портах других государств;

12) члены семей погибших (умерших) инвалидов войны, участников Великой Отечественной войны и ветеранов боевых действий, члены семей погибших в Великой Отечественной войне лиц из числа личного состава групп самозащиты объектовых и аварийных команд местной противовоздушной обороны, а также члены семей погибших работников госпиталей и больниц города Ленинграда;

13) инвалиды;

14) дети-инвалиды;

15) граждане, подвергшиеся воздействию вследствие катастрофы на Чернобыльской АЭС, а также вследствие ядерных испытаний на Семипалатинском полигоне, и приравненные к ним категории граждан;

16) пенсионеры;

17) один из родителей в семье, признаваемой многодетной семьей в соответствии с Законом Приморского края от 23 ноября 2018 года № 392-КЗ «О социальной поддержке многодетных семей, проживающих на территории Приморского края»;

18) лица, награжденные нагрудным знаком «Почетный донор СССР», «Почетный донор России».

II (1). Денежная выплата на оплату проезда в городском и пригородном транспорте общего пользования (автобус, троллейбус, трамвай, фуникулер, электричка) в пределах Приморского края предоставляется в размере 100% стоимости проезда

**Правительство Приморского края**

в транспорте, но не более 700 рублей в месяц следующим категориям граждан старше 70 лет:

- 1) лицам, имеющим звание «Ветеран труда»;
- 2) лицам, имеющим звание «Ветеран труда Приморского края»;
- 3) лицам, проработавшим в тылу в период с 22 июня 1941 года по 9 мая 1945 года не менее шести месяцев, исключая период работы на временно оккупированных территориях СССР, либо награжденным орденами или медалями СССР за самоотверженный труд в период Великой Отечественной войны;
- 4) лицам, признанным в установленном законом порядке реабилитированными;
- 5) лицам, признанным в установленном законом порядке пострадавшими от политических репрессий;
- 6) гражданам Российской Федерации, родившимся в период с 22 июня 1928 года по 3 сентября 1945 года, постоянно проживающим и получающим пенсию на территории Приморского края.

II (2). Денежная выплата на оплату проезда в городском и пригородном транспорте общего пользования (автобус, троллейбус, трамвай, фуникулер) в пределах Приморского края предоставляется в размере 100% стоимости проезда в транспорте, но не более 300 рублей в месяц следующим категориям граждан старше 70 лет:

- 1) инвалидам войны;
- 2) участникам Великой Отечественной войны;
- 3) ветеранам боевых действий;
- 4) военнослужащим, проходившим военную службу



Правительство Приморского края

в воинских частях, учреждениях, военно-учебных заведениях, не входивших в состав действующей армии, в период с 22 июня 1941 года по 3 сентября 1945 года не менее шести месяцев;

5) военнослужащим, награжденным орденами или медалями СССР за службу в период с 22 июня 1941 года по 3 сентября 1945 года не менее шести месяцев;

6) лицам, награжденным знаком «Жителю блокадного Ленинграда»;

7) лицам, работавшим в период Великой Отечественной войны на объектах противовоздушной обороны, местной противовоздушной обороны, строительстве оборонительных сооружений, военно-морских баз, аэродромов и других военных объектов в пределах тыловых границ действующих фронтов, операционных зон действующих флотов, на прифронтовых участках железных и автомобильных дорог, а также членам экипажей судов транспортного флота, интернированных в начале Великой Отечественной войны в портах других государств;

8) членам семей погибших (умерших) инвалидов войны, участников Великой Отечественной войны и ветеранов боевых действий, членам семей погибших в Великой Отечественной войне лиц из числа личного состава групп самозащиты объектовых и аварийных команд местной противовоздушной обороны, а также членам семей погибших работников госпиталей и больниц города Ленинграда;

9) инвалидам;

10) гражданам,

подвергшимся





воздействию вследствие катастрофы на Чернобыльской АЭС, а также вследствие ядерных испытаний на Семипалатинском полигоне, и приравненным к ним категориям граждан (далее – держатель карты).

II (3). Денежные выплаты предоставляются путем перечисления денежных средств на банковский счет карты «Приморец» в следующем порядке:

первые два месяца, начиная с месяца, в котором назначена денежная выплата, в размере **300 рублей** или **700 рублей** (соответственно) ежемесячно;

начиная с третьего месяца от месяца, в котором назначена денежная выплата, путем ежемесячного пополнения на сумму фактически понесенных расходов на проезд в транспорте, произведенных в месяце, на два месяца предшествующем месяцу пополнения, но не более **300 рублей** или **700 рублей** (соответственно).

Денежная выплата назначается бессрочно, начиная с первого числа месяца, следующего за месяцем обращения за назначением денежной выплаты на проезд при использовании карты «Приморец».

Выпуск и выдача карты «Приморец»

Выпуск и выдача карты осуществляются на основании заявления гражданина о выпуске карты, представляемого в банк-эмитент. Выдача карты осуществляется банком-эмитентом на безвозмездной основе в следующих случаях:

выдача заявителю карты впервые; окончание срока действия карты;

обнаружение ошибки в указании фамилии, имени на выданной карте;

**Правительство Приморского края**

непригодность карты для дальнейшего использования вследствие физического износа карты и (или) повреждения микропроцессора карты.

Где получить карту?

Для получения карты «Приморец» гражданину необходимо обратиться с заявлением, паспортом, СНИЛС, справкой МСЭ в один из следующих банков:

1. ПАО СКБ Приморья «Примсоцбанк»;
2. ПАО «Азиатско-Тихоокеанский банк»;
3. АО «Почта Банк»;
4. Дальневосточный банк ПАО «Сбербанк»;
5. ПАО АКБ «Приморье»;
6. Банк «ВТБ»;
7. АО «Российский Сельскохозяйственный банк».

Размещение информации о карте «Приморец»

Информация о проекте размещена на официальном портале Правительства Приморского края в разделе министерство цифрового развития и связи Приморского края/Карта «Приморец» по ссылке:

<https://www.primorsky.ru/authorities/executive-agencies/departments/it/primorets/>

Вниманию получателей мер социальной поддержки

Согласно статье 160 Жилищного кодекса Российской Федерации с 1 января 2022 года компенсация расходов на оплату жилых помещений и коммунальных услуг

**Правительство Приморского края**

не предоставляется гражданам при наличии у них подтвержденной вступившим законную силу судебным актом непогашенной задолженности по оплате жилых помещений и коммунальных услуг, которая образовалась за период не более чем три последних года.



II. Меры социальной поддержки семей с детьми



МЕРЫ СОЦИАЛЬНОЙ ПОДДЕРЖКИ СЕМЕЙ, ВОСПИТЫВАЮЩИХ ОДНОГО РЕБЕНКА

Единовременная выплата при рождении первого ребенка

Единовременная выплата при рождении ребенка предоставляется женщине, родившей первого ребенка, начиная с 1 января 2019 года, при условии, что она является гражданкой Российской Федерации и постоянно проживала на территории Приморского края на дату рождения ребенка.

С 1 января 2024 года размер выплаты составляет **38 058 рублей**.

Телефоны для справок: 8(800)302-21-45, 8(423)239-39-47

Доплата к единовременной выплате при рождении первого ребенка

Женщине, родившей в возрасте от 18 до 25 лет первого ребенка, начиная с 1 января 2019 года, при условии, что она является гражданкой Российской Федерации и постоянно проживала на территории

**Правительство Приморского края**

Приморского края на дату рождения ребенка, предоставляется **доплата к единовременной выплате при рождении первого ребенка.**



Доплата устанавливается в таком размере, чтобы сумма единовременной выплаты и доплаты к ней составляла **50 000 рублей.**

С 1 января 2024 года размер доплаты к единовременной выплате составляет **11 942 рубля.**

Телефоны для справок: 8(800)302-21-45, 8(423)239-39-47

Ежемесячная выплата в связи с рождением (усыновлением) первого ребенка

Территориальными органами Фонда пенсионного и социального страхования Российской Федерации предоставляется **ежемесячная выплата в связи с рождением (усыновлением) первого ребенка** до достижения ребенком возраста 3 лет.

Право на выплату возникает у семей, в которых первый ребенок родился или усыновлен, начиная с 1 января 2018 года, имеющих среднедушевой доход семьи, не превышающий двукратную величину прожиточного минимума трудоспособного населения, установленную



установленную

**Правительство Приморского края**

в Приморском крае на год обращения за назначением указанной выплаты.

Размер ежемесячной выплаты в связи с рождением (усыновлением) первого ребенка составляет величину прожиточного минимума для детей, установленную в Приморском крае на год обращения за назначением указанной выплаты.

С 1 января 2024 года размер ежемесячной выплаты составляет **19 029 рублей**.

В Приморском крае выплата назначается гражданам, проживающим на территории Приморского края, при условии постоянного проживания на территории Российской Федерации.

Телефон для справок: 8(800)100-00-01

Материнский (семейный) капитал

Для семей с одним ребенком, рожденным или усыновленным с 2020 года, размер материнского капитала в **2024 году** составляет **630 380,78 рубля**.

Сертификат на материнский капитал оформляется автоматически. Информация о получении семьей материнского капитала направляется в личный кабинет владельца сертификата на портале «Госуслуги».

Телефон для справок: 8(800)100-00-01



Доступная ипотека

Акционерное общество «Корпорация развития жилищного строительства» предоставляет семьям, у которых начиная с 1 января 2018 года родился первый ребенок, **ипотечные жилищные займы** со сниженной процентной ставкой **от 12,1% годовых** на однократное приобретение (строительство) жилого помещения (квартиры) в многоквартирном доме на первичном или вторичном рынке жилья на территории Приморского края.

За подробной информацией рекомендуем обращаться в акционерное общество «Корпорация развития жилищного строительства»:



адрес: г. Владивосток, пер. Краснознаменный, д. 5В, этаж 5;

телефон: 8(800)250-72-10;

сайт в сети Интернет: krjc.ru.

МЕРЫ СОЦИАЛЬНОЙ ПОДДЕРЖКИ СЕМЕЙ, ВОСПИТЫВАЮЩИХ ДВУХ ДЕТЕЙ

Региональный материнский (семейный) капитал при рождении второго ребенка

Право на **материнский (семейный) капитал** возникает у семей, имеющих гражданство Российской Федерации и постоянно проживающих на территории Приморского края, **при рождении второго ребенка,**



имеющего гражданство Российской Федерации.

Размер материнского (семейного) капитала составляет **30%** от размера материнского (семейного) капитала, установленного Федеральным законом от 29 декабря 2006 года № 256-ФЗ «О дополнительных мерах государственной поддержки семей, имеющих детей» **на дату рождения ребенка.**

В 2024 году размер регионального материнского (семейного) капитала составляет **249 907,42 рубля.**

Средства регионального материнского (семейного) капитала могут быть использованы в полном объеме либо по частям по следующим направлениям:

- 1) улучшение жилищных условий;
- 2) получение образования ребенком (детьми);
- 3) приобретение товаров и услуг, предназначенных для социальной адаптации и интеграции в общество детей-инвалидов.

Телефоны для справок: 8(800)302-21-45, 8(423)239-39-47

Материнский (семейный) капитал

Для семей, в которых второй ребенок рожден или усыновлен с 2007 по 2019 годы, размер материнского капитала **в 2024 году** составляет **630 380,78 рубля.** Если второй ребенок появился в семье, начиная с 2020 года, размер материнского капитала в 2024 году составляет **833 024,74 рубля.**

Сертификат на материнский капитал оформляется автоматически. Информация о получении семьей



материнского капитала направляется в личный кабинет владельца сертификата на портале «Госуслуги».

Телефон для справок: 8(800)100-00-01

Обеспечение земельными участками

Органами местного самоуправления

предоставляются молодым семьям, а также гражданам, имеющим двух детей, **земельные участки**, расположенные на территории Приморского края, находящиеся в государственной или муниципальной собственности, для индивидуального жилищного строительства.

Земельные участки предоставляются в аренду со множественностью лиц на стороне арендатора **сроком на 20 лет** для индивидуального жилищного строительства с последующей передачей их в **общую долевую** собственность **бесплатно** при условии государственной регистрации права собственности на возведённый объект индивидуального жилищного строительства в течение пяти лет со дня подписания сторонами договора аренды земельного участка.



Предоставление земельных участков осуществляется в соответствии с Законом Приморского края от 27 сентября 2013 года № 250-КЗ «О бесплатном



предоставлении земельных участков для индивидуального жилищного строительства на территории Приморского края».

Телефоны для справок: 8(423)236-21-52, 8(423)236-45-38

МЕРЫ СОЦИАЛЬНОЙ ПОДДЕРЖКИ МНОГОДЕТНЫХ СЕМЕЙ

Многодетная семья – это семья, состоящая из граждан Российской Федерации, имеющая в своем составе трех и более детей, к которым относятся:

1) дети до достижения ими возраста 18 лет;
2) дети в возрасте от 18 до 23 лет в случае их обучения по очной форме обучения в образовательных организациях (до окончания их обучения по очной форме обучения в образовательных организациях (за исключением образовательных организаций, реализующих дополнительные образовательные программы), но не более чем до достижения ими возраста 23 лет);

3) дети в возрасте от 18 до 23 лет в случае если они являются (являлись):

а) военнослужащими, проходящими (проходившими) военную службу в Вооруженных Силах Российской Федерации, лицами, проходящими (проходившими) службу в войсках национальной гвардии Российской Федерации и имеющими специальное звание полиции, принимающими (принимавшими) участие в специальной военной операции на территориях Донецкой Народной Республики, Луганской Народной Республики и Украины, а также на территориях Запорожской области и Херсонской области, лицами,



Правительство Приморского края

пребывающими (пребывавшими) в добровольческих формированиях, содействующих выполнению задач, возложенных на Вооруженные Силы Российской Федерации или войска национальной гвардии Российской Федерации, в ходе специальной военной операции;

б) гражданами, призванными военными комиссариатами (муниципальными) военного комиссариата Приморского края на военную службу по мобилизации в Вооруженные Силы Российской Федерации.

В соответствии с Указом Президента Российской Федерации от 23 января 2024 года № 63 «О мерах социальной поддержки многодетных семей» статус многодетной семьи устанавливается **бессрочно**.

Ежемесячная денежная выплата при рождении (усыновлении) третьего или последующего ребенка

Право на **ежемесячную денежную выплату**



до достижения ребенком возраста трех лет имеют семьи, в которых третий или последующий ребенок родился (усыновлен) после 31 декабря 2012 года, но не позднее 31 декабря 2022 года, если размер среднедушевого дохода семьи не превышает двукратной величины прожиточного минимума трудоспособного населения, установленной в Приморском крае на год обращения за назначением ежемесячной денежной выплаты.

**Правительство Приморского края**

Размер ежемесячной денежной выплаты составляет величину прожиточного минимума для детей, установленную постановлением Правительства Приморского края на текущий год, в котором будет производиться указанная выплата.

С 1 января 2024 года размер выплаты составляет 19 029 рублей.

Телефоны для справок: 8(800)302-21-45, 8(423)239-39-47

Региональный материнский (семейный) капитал при рождении (усыновлении) третьего и последующего ребенка (детей)

Право на **региональный материнский (семейный) капитал** возникает у семей, родивших (усыновивших) третьего и последующего ребенка (детей), начиная с 1 января 2012 года, и может быть реализовано не ранее чем по истечении одного года со дня рождения (усыновления) третьего и последующего ребенка (детей), за исключением направления средств (части средств) регионального материнского (семейного) капитала на уплату первоначального взноса, погашение основного долга, процентов по кредитам (займам) на приобретение (строительство) жилого помещения, включая ипотечные кредиты, оплату образовательных и оказание медицинских услуг.

С 1 января 2024 года размер регионального материнского (семейного) капитала составляет 228 554 рубля.

**Правительство Приморского края**

Размер материнского (семейного) капитала определяется:

в случае рождения (усыновления) третьего и последующего ребенка (детей) до 1 января 2021 года – семьям, не воспользовавшимся правом на получение материнского (семейного) капитала до 1 января 2021 года, – на дату обращения за установлением права на получение капитала;

в случае рождения (усыновления) третьего и последующего ребенка (детей) начиная с 1 января 2021 года – на дату рождения (усыновления) третьего и последующего ребенка (детей).

Средства регионального материнского (семейного) капитала могут быть использованы в полном объеме либо по частям по следующим направлениям:

1) улучшение жилищных условий (приобретение, строительство, реконструкцию жилого помещения);

2) проведение капитального или текущего ремонта жилого помещения;

3) получение образования ребенком (детьми);

4) оказание медицинских услуг лицу, получившему сертификат на региональный материнский (семейный) капитал, или ребенку (детям), включая оплату проезда к месту лечения;

5) приобретение товаров и услуг, предназначенных для социальной адаптации и интеграции в общество детей-инвалидов.

Кроме того, лица, которым установлено право на региональный материнский (семейный) капитал и которые имеют в составе семьи ребенка-инвалида,



Правительство Приморского края

вправе дополнительно к вышеуказанным направлениям использовать средства регионального материнского (семейного) капитала на:

ежегодную денежную выплату в размере 20 000 рублей;

ежегодную денежную выплату на отдых и оздоровление ребенка (детей), в том числе первого, второго, третьего ребенка, не являющихся инвалидами.

В случае если часть средств, оставшихся в результате распоряжения региональным материнским (семейным) капиталом, не превышает 10% размера материнского (семейного) капитала:

заявители могут распоряжаться указанной частью средств в полном объеме по своему усмотрению путем подачи заявления о распоряжении средствами;

заявителям, имеющим в составе семьи ребенка-инвалида, оставшаяся часть средств в полном объеме перечисляется на банковский счет в беззаявительном порядке.

Также предусмотрено предоставление единовременной денежной выплаты за счет средств регионального материнского (семейного) капитала в размере **20 000 рублей** семьям, в составе которых есть:

военнослужащие, лица, проходящие службу в войсках национальной гвардии Российской Федерации и имеющие специальное звание полиции (далее – сотрудник Росгвардии), принимающие (принимавшие) участие в специальной военной операции на территориях





Донецкой Народной Республики, Луганской Народной Республики и Украины, а также на территориях Запорожской области и Херсонской области (далее – специальная военная операция), лица, пребывающие (пребывавшие) в добровольческих формированиях, содействующих выполнению задач, возложенных на Вооруженные Силы Российской Федерации или войска национальной гвардии Российской Федерации, в ходе специальной военной операции (далее – добровольцы);

военнослужащие, сотрудники Росгвардии, добровольцы, погибшие (умершие) в результате участия в специальной военной операции;

призванные военными комиссариатами (муниципальными) военного комиссариата Приморского края на военную службу по мобилизации в Вооруженные Силы Российской Федерации в соответствии с Указом Президента Российской Федерации от 21 сентября 2022 года № 647 «Об объявлении частичной мобилизации в Российской Федерации».

Размер регионального капитала уменьшается на сумму денежной выплаты, перечисленной на банковский счет заявителя.

В случае если часть средств, оставшаяся в результате распоряжения региональным капиталом, составляет менее 20 000 рублей, денежная выплата из средств регионального капитала выплачивается в размере его остатка.

Заявление о предоставлении денежной выплаты может быть подано в любое время со дня рождения



(усыновления) третьего и последующего ребенка (детей),
но не позднее **30 ноября 2024 года**.

Телефоны для справок: 8(800)302-21-45, 8(423)239-39-47

Материнский (семейный) капитал

Для семей, в которых третий ребенок родился или усыновлен с 2020 года, размер материнского капитала **в 2024 году составляет 833 024,74 рубля** (если до появления ребенка право на получение материнского капитала не возникало).

Сертификат на материнский капитал оформляется автоматически. Информация о получении семьей материнского капитала направляется в личный кабинет владельца сертификата на портале «Госуслуги».

Телефон для справок: 8(800)100-00-01

Выплаты и компенсации многодетным семьям



Многодетным семьям, имеющим среднедушевой доход ниже двукратной величины прожиточного минимума, рассчитанной с учетом основных социально-демографических групп населения в порядке,

определенном Правительством Приморского края, на текущий год, предоставляются:



1. Компенсация расходов на оплату жилых помещений в размере **50%** исходя из занимаемой многодетной семьей общей площади жилых помещений (в коммунальных квартирах – занимаемой жилой площади) в пределах размера регионального стандарта нормативной площади жилого помещения, используемой для расчета субсидий в Приморском крае, без учета льготного размера регионального стандарта нормативной площади жилого помещения для отдельных категорий граждан, установленной законодательством Приморского края, включая:

а) плату за пользование жилым помещением (плату за наем);

б) плату за содержание жилого помещения, включающую в себя плату за услуги, работы по управлению многоквартирным домом, за содержание и текущий ремонт общего имущества в многоквартирном доме, за холодную и горячую воду, электрическую энергию, потребляемые при содержании общего имущества в многоквартирном доме, а также за отведение сточных вод в целях содержания общего имущества в многоквартирном доме.

2. Компенсация расходов в размере **50%** на оплату коммунальных услуг, в том числе в случаях, предусмотренных частью 5 статьи 154 Жилищного кодекса Российской Федерации, включая:

а) плату за холодную и горячую воду, электрическую энергию, газ, отведение сточных вод, рассчитанную исходя из объема потребляемых коммунальных услуг, определенного по показаниям

**Правительство Приморского края**

приборов учета, в пределах нормативов потребления, утверждаемых в установленном законодательством Российской Федерации порядке. При отсутствии указанных приборов учета плата за коммунальные услуги рассчитывается исходя из нормативов потребления коммунальных услуг, утвержденных в установленном законодательством Российской Федерации порядке;

б) плату за тепловую энергию, рассчитанную исходя из объема потребляемой коммунальной услуги, определенного по показаниям приборов учета, в пределах нормативов потребления, утверждаемых в установленном законодательством Российской Федерации порядке. При отсутствии указанных приборов учета плата за тепловую энергию рассчитывается исходя из нормативов потребления коммунальных услуг, утвержденных в установленном законодательством Российской Федерации порядке;

в) расходы на приобретение бытового газа в баллонах общим весом не более 60 кг в год исходя из цены, установленной органом исполнительной власти Приморского края, уполномоченным осуществлять функции государственного регулирования цен (тарифов) на товары (услуги) в соответствии с законодательством Российской Федерации, на сжиженный газ

в баллонах, а также с учетом стоимости транспортных услуг для его доставки;

г) расходы на приобретение твердого топлива при наличии печного отопления и отсутствии центрального





отопления в пределах размера регионального стандарта нормативной площади жилого помещения, используемой для расчета субсидий в Приморском крае, с учетом льготного размера регионального стандарта нормативной площади жилого помещения для отдельных категорий граждан по ценам, установленным органом исполнительной власти Приморского края, уполномоченным осуществлять функции государственного регулирования цен (тарифов) на товары (услуги) в соответствии с законодательством Российской Федерации, и в пределах норм, установленных для продажи населению в соответствии с законодательством Российской Федерации, а также с учетом стоимости транспортных услуг для доставки этого топлива.

3. Компенсация расходов в размере **100%** на оплату взноса на капитальный ремонт общего имущества в многоквартирном доме (далее – капитальный ремонт), рассчитанного исходя из минимального размера взноса на капитальный ремонт на 1 кв. м общей площади жилого помещения в месяц, установленного постановлением Правительства Приморского края, и площади жилого помещения, находящегося в собственности членов многодетной семьи, в пределах размера регионального стандарта нормативной площади жилого помещения, используемой для расчета субсидий в Приморском крае, без учета льготного размера регионального стандарта нормативной площади жилого помещения для отдельных категорий граждан, установленной законодательством Приморского края.



4. Компенсация расходов в размере **100%** на оплату коммунальной услуги по обращению с твердыми коммунальными отходами в пределах нормативов потребления, утверждаемых в установленном законодательством Российской Федерации порядке, в том числе в случаях, предусмотренных частью 5 статьи 154 Жилищного кодекса Российской Федерации.

5. Денежная выплата на приобретение лекарственных препаратов для детей, на проезд обучающихся в общеобразовательных организациях к месту обучения, на посещение учреждений культуры и искусства, на приобретение школьно-письменных принадлежностей – в размере **2 500 рублей в год** на каждого ребенка.



С 1 сентября 2024 года выплата предусмотрена на посещение детьми цирков, океанариумов, зоопарков, театров и кинотеатров, на приобретение канцелярских принадлежностей.

6. Социальная выплата для обеспечения школьной формой либо заменяющим ее комплектом детской одежды для посещения школьных занятий и спортивной формой детей, обучающихся в общеобразовательных организациях, в размере **5 000 рублей** в год на каждого ребенка.

7. Возмещение расходов на посещение организаций, осуществляющих деятельность в области физической культуры и спорта, в размере 50% от стоимости посещения, но не более **1 000 рублей в месяц** на каждого



ребенка.

8. Налоговые льготы по транспортному налогу в соответствии с Законом Приморского края от 28 ноября 2002 года № 24-КЗ «О транспортном налоге».

9. Бесплатное обеспечение детей в возрасте до 6 лет лекарственными препаратами по рецептам (с 1 сентября 2024 года).

10. Денежная выплата для детей, обучающихся в общеобразовательных организациях, в размере 100% стоимости проезда городским наземным электрическим транспортом, автомобильным транспортом (за исключением такси) в городском и пригородном сообщении в пределах территории Приморского края, оснащенными электронными устройствами системы оплаты и учета проезда, но не более 1 820 рублей в месяц на каждого ребенка, обучающегося в общеобразовательной организации (с 1 сентября 2024 года).

Телефоны для справок: 8(800)302-21-45, 8(423)239-39-47

Обеспечение земельными участками

Органы местного самоуправления предоставляют бесплатно гражданам, имеющим трех и более детей, в собственность **земельные участки** площадью 0,007 - 0,2 га из земель, находящихся в государственной или муниципальной собственности, для целей индивидуального жилищного строительства. С согласия граждан им может быть предоставлена **единовременная**



Правительство Приморского края

денежная выплата взамен земельного участка.

Гражданин вправе обратиться за получением единовременной денежной выплаты в случае, если по истечении 180 дней со дня включения его в реестр уполномоченным органом местного самоуправления не принято решение о предоставлении ему в собственность бесплатно земельного участка.

Порядок и условия предоставления единовременной денежной выплаты определяются уполномоченным органом местного самоуправления самостоятельно.

Предоставление земельных участков либо единовременной денежной выплаты осуществляется в соответствии с Законом Приморского края от 8 ноября 2011 года № 837-КЗ «О бесплатном предоставлении земельных участков гражданам, имеющим трех и более детей, в Приморском крае».



Кроме того, на территории Приморского края предусмотрена возможность получения **земельного участка** многодетными гражданами в собственность бесплатно в соответствии с Законом Приморского края от 29 декабря 2003 года № 90-КЗ «О регулировании земельных отношений в Приморском крае» для ведения садоводства, огородничества, животноводства, личного подсобного хозяйства (по выбору гражданина).

Подбор интересующего земельного участка в целях получения его в собственность бесплатно в рамках

**Правительство Приморского края**

Закона от 29 декабря 2003 года № 90-КЗ граждане осуществляют *самостоятельно*.

Телефоны для справок: 8(423)222-00-34, 8(423)236-45-38

**Выплата многодетным семьям
на приобретение жилого помещения**

Министерством труда и социальной политики Приморского края

предоставляется социальная выплата на приобретение жилого помещения семьям, в которых родились одновременно трое и более детей, в случае нуждаемости семей в улучшении жилищных условий.



Телефоны для справок: 8(423)202-27-82, 8(423)222-00-34

**Выплаты многодетным семьям на погашение
обязательств по ипотечным жилищным
кредитам (займам)**

1. Многодетные семьи могут получить до **450 000 рублей на погашение ипотечного кредита и процентов по нему** в связи с рождением третьего или последующего ребенка.

Выплата предоставляется в соответствии с Федеральным законом от 3 июля 2019 года № 157-ФЗ.

Право на выплату имеют ипотечные заемщики,

**Правительство Приморского края**

у которых с 1 января 2019 года по 31 декабря 2023 года родился третий ребенок или последующие дети. Воспользоваться данной мерой поддержки можно для погашения кредитов, взятых на покупку (строительство) дома, квартиры, в том числе по договору долевого участия, или земельного участка для индивидуального жилищного строительства.

Для этого отцу или матери (заемщику или созаемщику) необходимо обратиться в банк, выдавший ипотечный кредит, с заявлением и пакетом документов, подтверждающих право на получение меры поддержки.

Банк передаст комплект документов в АО «ДОМ.РФ» (финансовый институт развития в жилищной сфере), который их проверит и переведет деньги в банк на полное или частичное погашение ипотеки.

Срок получения выплаты с момента подачи заявления в банк в среднем составляет около 7 дней.

Если на полное погашение ипотеки денег не хватит, банк пересчитает сумму оставшегося долга и по решению заемщика либо уменьшит сумму ежемесячных взносов, либо сократит срок кредита.

Если остаток по кредиту меньше 450 000 рублей, то кредит будет погашен полностью. Неизрасходованный остаток никак не компенсируется, то есть забрать его или перенаправить на другой заем не получится.



Выплату можно получить один раз в отношении только одного ипотечного кредита, взятого **до 1 июля 2024 года**.

С 1 января 2022 года получить указанную выплату можно через портал Госуслуг (<https://www.gosuslugi.ru>). Для этого из личного кабинета нужно направить электронное заявление и необходимые документы в оцифрованном виде напрямую в финансовый институт развития в жилищной сфере – АО «ДОМ.РФ».

Срок получения выплаты с момента подачи заявления на портале Госуслуг в среднем составляет 5 рабочих дней.

Подробнее о программе:

8(800)775-11-22 – горячая линия АО «ДОМ.РФ» для консультаций заемщиков;

спроси.дом.рф – инструкции о господдержке для улучшения жилищных условий



2. Семьям, у которых в период с 1 января 2023 года по 31 декабря 2025 года родился третий ребенок или последующие дети, с 2023 года предоставляется мера социальной поддержки в части **полного или частичного погашения обязательств по ипотечному жилищному кредиту (займу) гражданина** в размере его задолженности, оставшейся после получения им выплаты в соответствии с Федеральным законом от 3 июля 2019 года № 157-ФЗ, **но не более 550 000 рублей.**

Мера социальной поддержки предоставляется при соблюдении следующих условий:

наличие гражданства Российской Федерации;

проживание на территории Приморского края (регистрация по месту жительства (пребывания) на территории Приморского края);

третий ребенок или последующие дети рождены с 1 января 2023 года и регистрация их рождения произведена в органах ЗАГС на территории Приморского края;

приобретение (строительство) жилого помещения на территории Приморского края;

наличие действующего ипотечного кредита и статуса заемщика (поручителя);

получение 450 000 рублей на погашение ипотеки в соответствии с Федеральным законом от 3 июля 2019 года № 157-ФЗ.

Телефоны для справок:

8(800)775-11-22 – круглосуточный консультационный центр АО «ДОМ.РФ»;

телефон кредитной организации, с которой



заклучен ипотечный жилищный кредит (займ).

Единовременная социальная выплата многодетным семьям, воспитывающим шестерых и более детей, на приобретение транспортного средства



Многодетным семьям, воспитывающим шестерых и более детей, предоставляется единовременная социальная выплата на приобретение транспортного средства –

легкового автомобиля (автобуса) с количеством мест для сидения (с учетом места водителя) не менее шести либо автобуса.

Выплата предоставляется в размере стоимости легкового автомобиля, но не более **1 000 000 рублей**.

Телефоны для справок: 8(800)302-21-45, 8(423)239-39-47

Меры социальной поддержки многодетных семей соотечественников, воспитывающих трех и более детей в возрасте до 18 лет, проживавших за пределами Российской Федерации и прибывших на постоянное место жительства в Приморский край

Многодетным семьям соотечественников, воспитывающим трех и более детей в возрасте до 18 лет,

**Правительство Приморского края**

проживавшим за пределами Российской Федерации и прибывшим на постоянное место жительства в Приморский край в соответствии с Указом Президента Российской Федерации от 22 июня 2006 года № 637 «О мерах по оказанию содействия добровольному переселению в Российскую Федерацию соотечественников, проживающих за рубежом» не ранее 2020 года из Соединенных Штатов Америки, стран Южной Америки, принятым в гражданство Российской Федерации, имеющим свидетельства участников Государственной программы по оказанию содействия добровольному переселению в Российскую Федерацию соотечественников, проживающих за рубежом, выданные в соответствии с постановлением Правительства Российской Федерации от 28 декабря 2006 года № 817 «О свидетельстве участника Государственной программы по оказанию содействия добровольному переселению в Российскую Федерацию соотечественников, проживающих за рубежом», предоставляются:

1. Ежемесячная денежная выплата на проезд любым видом автомобильного транспорта в размере 5 000 рублей одному из родителей.

2. Ежегодная денежная выплата за текущий календарный год в размере **5 000 рублей** на каждого ребенка в возрасте до 18 лет.

Предоставление мер социальной поддержки осуществляется в период с 1 января 2024 года по 31 декабря 2026 года.

Телефоны для справок: 8(800)302-21-45, 8(423)239-39-47



МЕРЫ СОЦИАЛЬНОЙ ПОДДЕРЖКИ СЕМЕЙ НЕЗАВИСИМО ОТ КОЛИЧЕСТВА ДЕТЕЙ

Подарок новорожденному

При рождении ребенка предоставляется «Подарок новорожденному» в форме электронного сертификата с открытием виртуального социального счета на приобретение товаров для ребенка.

Мера социальной поддержки предоставляется при соблюдении следующих условий:

родитель является гражданином Российской Федерации и постоянно проживал на территории Приморского края на дату рождения ребенка;

регистрация рождения ребенка произведена в органе ЗАГС Приморского края;

среднедушевой доход семьи не превышает величину прожиточного минимума, установленную в крае на душу населения (18 389 рублей).

Номинал сертификата составляет **10 000 рублей**.

Телефоны для справок: 8(800)302-21-45, 8(423)239-39-47

Ежемесячное пособие в связи с рождением (усыновлением) и воспитанием ребенка

Территориальными органами Фонда пенсионного и социального страхования Российской Федерации



предоставляется **ежемесячное пособие в связи с рождением (усыновлением) и воспитанием ребенка (единое пособие).**

Право на получение пособия предоставляется нуждающимся в социальной поддержке беременным женщинам и лицам, имеющим детей в возрасте до 17 лет, при условии, если они являются гражданами Российской Федерации и постоянно проживают на территории Российской Федерации, в случае если размер среднедушевого дохода семьи не превышает величину прожиточного минимума на душу населения, установленную в Приморском крае (**18 389 рублей**).

Введена трехступенчатая система установления максимального размера ежемесячного пособия гражданам, имеющим детей в возрасте до 17 лет, на уровне прожиточного минимума на ребенка.

Стандартным размером останется **50%** от регионального прожиточного минимума на ребенка (**9 514,50 рубля**).

Если такая ежемесячная выплата не позволит обеспечить доходы семьи в размере не менее прожиточного минимума на каждого члена семьи, то пособие будет назначаться на уровне **75%** регионального прожиточного минимума на ребенка (**14 271,75 рубля**).

Если и это увеличенное пособие не позволит вывести семью из числа нуждающихся, то родители будут получать **100%** регионального прожиточного минимума на каждого ребенка (**19 029,00 рубля**).

Для беременных женщин стандартный размер



пособия составляет **50%** от **регионального прожиточного минимума для трудоспособного населения (10 022,00 рубля)**.

Если такая ежемесячная выплата не позволит обеспечить доходы семьи в размере не менее прожиточного минимума на каждого члена семьи, то пособие будет назначаться на уровне **75% регионального прожиточного минимума для трудоспособного населения (15 033,00 рубля)**.

Если и это увеличенное пособие не позволит вывести семью из числа нуждающихся, то заявители будут получать **100% регионального прожиточного минимума для трудоспособного населения (20 044,00 рубля)**.

Телефон для справок: 8(800)100-00-01

Единовременное пособие при рождении ребенка

Единовременное пособие при рождении ребенка предоставляется **территориальными органами Фонда пенсионного и социального страхования Российской Федерации** одному из родителей либо лицу, его заменяющему.

В случае рождения двух и более детей пособие назначается и выплачивается на каждого ребенка.

Пособие назначается и выплачивается только в случае, если оба родителя либо лицо, их заменяющее, не работают, не служат.

Пособие назначается с учетом районного



коэффициента, применяемого при начислении заработной платы (1,2 или 1,3).

В 2024 году размеры пособия с учетом районного коэффициента составляют:

29 525,16 рубля (с учетом районного коэффициента 1,2);

31 985,59 рубля (с учетом районного коэффициента 1,3).

Телефон для справок: 8(800)100-00-01

Ежемесячное пособие по уходу за ребенком до 1,5 лет

Ежемесячное пособие по уходу за ребенком до 1,5 лет предоставляется **территориальными органами Фонда пенсионного и социального страхования Российской Федерации** застрахованным лицам (матери, отцу, другим родственникам, опекунам), фактически осуществляющим уход за ребенком и находящимся в отпуске по уходу за ребенком, либо вышедшим на работу из этого отпуска ранее достижения ребенком возраста 1,5 лет, со дня предоставления отпуска по уходу за ребенком до достижения ребенком возраста 1,5 лет.

Право на ежемесячное пособие по уходу за ребенком сохраняется в случае, если лицо, находящееся в отпуске по уходу за ребенком, выходит на работу (в том числе на условиях неполного рабочего времени, работы на дому или дистанционной работы) из отпуска по уходу за ребенком ранее достижения ребенком возраста



1,5 лет или в период этого отпуска работает у другого страхователя (в том числе на указанных условиях).

Ежемесячное пособие по уходу за ребенком выплачивается в размере **40% среднего заработка** застрахованного лица, но **не менее минимального размера пособия (9 227,24 рубля)** и **не более максимального размера пособия (49 123,12 рубля)**.

В 2024 году размеры пособия с учетом районного коэффициента составляют:

11 072,69 рубля (с учетом районного коэффициента 1,2);

11 995,41 рубля (с учетом районного коэффициента 1,3).

Телефон для справок: 8(800)100-00-01

Единовременное пособие беременной жене военнослужащего, проходящего военную службу по призыву

Единовременное пособие предоставляется территориальными органами Фонда пенсионного и социального страхования Российской Федерации.

Право на указанное пособие имеет жена военнослужащего, проходящего военную службу по призыву, срок беременности которой составляет не менее 180 дней.

Пособие назначается и выплачивается по месту жительства жены военнослужащего.



**Размеры пособия:**

46 756,16 рубля (с учетом районного коэффициента 1,2);

50 652,51 рубля (с учетом районного коэффициента 1,3).

Телефон для справок: 8(800)100-00-01

Ежемесячное пособие на ребенка военнослужащего, проходящего военную службу по призыву

Ежемесячное пособие предоставляется территориальными органами Фонда пенсионного и социального страхования Российской Федерации.

Право на пособие имеет мать ребенка военнослужащего, проходящего военную службу по призыву. Выплачивается со дня рождения ребенка, но не ранее дня начала отцом ребенка военной службы по призыву.



Пособие назначается и выплачивается по месту жительства ребенка военнослужащего.

Выплата пособия прекращается по достижении ребенком возраста трех лет, но не позднее дня окончания отцом военной службы по призыву.

Размеры пособия:

20 038,36 рубля (с учетом районного коэффициента 1,2);

21 708,22 рубля (с учетом районного коэффициента 1,3).

Телефон для справок: 8(800)100-00-01

**Размеры пособий на детей с учетом
районных коэффициентов**

Вид пособия	Базовый размер (руб.)	Размер пособия с учетом районного коэффициента (руб.)	
		1,2	1,3
1	2	3	4
Краевое законодательство			
Ежемесячное пособие на ребенка	362,61	435,13	471,39
Ежемесячное пособие на детей одиноких матерей	1 087,87	1 305,44	1 414,23
Ежемесячное пособие на детей, родители которых уклоняются от уплаты алиментов	543,93	652,72	707,11
Ежемесячное пособие на детей военнослужащих, проходящих военную службу по призыву	543,93	652,72	707,11
Федеральное законодательство			
Единовременное пособие при рождении ребенка	-	29 525,16	31 985,59
Ежемесячное пособие по уходу за первым, вторым и последующими детьми до 1,5 лет	-	11 072,69	11 995,41



Пособие по беременности и родам

Для работающих женщин

Пособие по беременности и родам выплачивается женщине разово за весь период отпуска по беременности и родам:

до родов: 70 календарных дней (в случае многоплодной беременности – 84);

после родов: 70 календарных дней (в случае осложненных родов – 86, при рождении двух или более детей – 110).

Размер пособия работающей женщины, находящейся в отпуске по беременности и родам, составляет 100% среднего заработка за два календарных года, предшествующих году наступления отпуска по беременности и родам. Если в двух календарных годах либо в одном из них женщина находилась в отпуске по беременности и родам и / или в отпуске по уходу за ребенком, они могут быть заменены по ее заявлению предшествующими календарными годами при условии, что это приведет к увеличению размера пособия.

Минимальный размер пособия по беременности и родам за 140 дней составляет **88 565,40 рубля**.

Размеры пособия с учетом районного коэффициента составляют:

106 279,60 рубля (с учетом районного коэффициента 1,2);

115 136,00 рубля (с учетом районного коэффициента 1,3).

Максимальный размер пособия по беременности



и родам за 140 дней составляет **565 562,20 рубля.**

Для неработающих женщин

Неработающие женщины имеют право на пособие по беременности и родам в случае если они относятся к следующим категориям:

беременные или родившие женщины, уволенные с работы;

уволенные с работы женщины, усыновившие ребенка до трех месяцев.

Выплата предоставляется в том случае, если центр занятости признал женщину безработной в течение года со дня ее увольнения. Само увольнение при этом должно быть в связи с ликвидацией предприятия либо прекращением деятельности в качестве индивидуального предпринимателя, полномочий нотариуса, статуса адвоката, а также в связи с прекращением деятельности иными физическими лицами, чья профессиональная деятельность подлежит государственной регистрации и (или) лицензированию.

Если женщина учится, пособие оформляется в учебном заведении.

Заявление необходимо подать в течение шести месяцев со дня окончания отпуска по беременности и родам.

Если ребенок родился не в Российской Федерации, иностранное свидетельство о рождении обязательно представляется заявителем в территориальный орган Фонда пенсионного и социального страхования Российской Федерации.

Неработающим женщинам выплата устанавливается в фиксированном **размере:**

**Правительство Приморского края**

1 107,18 рубля (с учетом районного коэффициента 1,2);

1 199,45 рубля (с учетом районного коэффициента 1,3).

Пособие по беременности и родам выплачивается только матери.

Телефон для справок: 8(800)100-00-01

В семье воспитывается ребенок-инвалид

Меры социальной поддержки для инвалидов предоставляются за счет средств федерального бюджета в виде **ежемесячных денежных выплат** и **набора социальных услуг** в натуральном виде или денежном эквиваленте. В их предоставлении принимают участие территориальные органы:

Фонда пенсионного и социального страхования Российской Федерации (*ежемесячная денежная выплата, санаторно-курортное лечение и средства реабилитации*);

Фонда обязательного медицинского страхования (*лечение и лекарственное обеспечение*);

ОАО «Российская железная дорога» (*проезд на железнодорожном транспорте*).

Фонда обязательного медицинского страхования Российской Федерации (*лечение и лекарственное обеспечение*);





ОАО «Российская железная дорога» (*проезд на железнодорожном транспорте*).

Натуральная форма	Денежный эквивалент, рублей	
	с 01.02.2023	с 01.02.2024
Набор социальных услуг включает в себя:	1 469,74	1 578,50
обеспечение лекарственными препаратами	1 132,03	1 215,80
предоставление путевки на санаторно-курортное лечение	175,12	188,08
бесплатный проезд на пригородном железнодорожном транспорте, а также на междугородном транспорте к месту лечения и обратно	162,59	174,62

1. Семьям, имеющим детей-инвалидов, предоставляется **компенсация расходов** в форме ежемесячной денежной выплаты в размере **50%** от:

платы за наем и платы за содержание жилого помещения, включающей в себя плату за услуги, работы по управлению многоквартирным домом, за содержание и текущий ремонт общего имущества в многоквартирном доме, исходя из занимаемой общей площади жилых помещений государственного и муниципального жилищных фондов;

платы за холодную, горячую воду, электрическую энергию, тепловую энергию, потребляемые при содержании общего имущества в многоквартирном доме, а также за отведение сточных вод в целях содержания



Правительство Приморского края

общего имущества в многоквартирном доме независимо от вида жилищного фонда;

платы за коммунальные услуги, рассчитанной исходя из объема потребляемых коммунальных услуг, определенного по показаниям приборов учета, но не более нормативов потребления, утверждаемых в установленном законодательством Российской Федерации порядке. При отсутствии указанных приборов учета плата за коммунальные услуги рассчитывается исходя из нормативов потребления коммунальных услуг, утверждаемых в установленном законодательством Российской Федерации порядке.

2. Компенсация расходов в форме ежегодной денежной выплаты в размере **50%** от:

оплаты стоимости топлива, приобретаемого в пределах норм, установленных для продажи населению, и транспортных услуг для доставки этого топлива – при проживании в домах, не имеющих центрального отопления;

расходов на приобретение бытового газа в баллонах общим весом не более 60 кг в год исходя из цены, установленной органом исполнительной власти Приморского края, а также с учетом стоимости транспортных услуг для его доставки.

3. Инвалидам 1 и 2 групп, детям-инвалидам, гражданам, имеющим детей-инвалидов, предоставляется компенсация расходов в размере **50%** в форме ежемесячной денежной выплаты на уплату взноса на капитальный ремонт общего имущества в многоквартирном доме в пределах размера



регионального стандарта нормативной площади жилого помещения, используемой для расчета субсидий на оплату жилого помещения и коммунальных услуг.

Меры социальной поддержки по оплате коммунальных услуг предоставляются лицам, проживающим в жилых помещениях независимо от вида жилищного фонда, и не распространяются на установленные Правительством Российской Федерации случаи применения повышающих коэффициентов к нормативам потребления коммунальных услуг.

4. Компенсация за проезд:

в размере **50%** стоимости билета на проезд на автомобильном транспорте общего пользования в междугородном сообщении в пределах территории Приморского края при использовании разового билета с фиксированной датой и временем отправления и водном транспорте общего пользования в пределах территории Приморского края;

в размере **50%** стоимости билета на проезд на железнодорожном транспорте общего пользования в дальнем следовании в пределах территории Приморского края;

в размере **50%** стоимости билета на проезд на автомобильном транспорте общего пользования в городском и пригородном сообщении в пределах территории Приморского края при использовании билета длительного пользования, предоставляющего право на неограниченное количество поездок в течение указанного срока действия (в том числе электронного проездного билета);

**Правительство Приморского края**

в размере **50% стоимости билета** за проезд на воздушном транспорте, приобретенного по социальному тарифу на перевозки пассажиров воздушным транспортом на местных авиалиниях, включая местности Приморского края, приравненные к районам Крайнего Севера (в отношении лиц, постоянно проживающих на территориях Дальнегорского, Дальнереченского городских округов, Дальнереченского муниципального района, Кавалеровского Красноармейского, Лазовского, Ольгинского, Пожарского и Тернейского муниципальных округов).

Совокупный размер вышеперечисленных

компенсационных выплат не может превышать **20 000 рублей** в год. Для лиц, постоянно проживающих на территориях, приравненных к районам Крайнего Севера, – не более **30 000 рублей** в год;



5) детям-инвалидам, выезжающим на консультацию, обследование и (или) лечение по направлению медицинской

организации, участвующей в реализации территориальной программы государственных гарантий бесплатного оказания гражданам медицинской помощи в Приморском крае, в медицинские организации, участвующие в реализации территориальной программы государственных гарантий бесплатного оказания гражданам медицинской помощи в Приморском крае, находящиеся на территории Приморского края, и обратно предоставляется **компенсация** в размере **100%**:

от стоимости билета на проезд воздушным,

**Правительство Приморского края**

автомобильным, водным транспортом общего пользования по маршрутам регулярных перевозок в междугородном (разовые билеты) и пригородном сообщении Приморского края (абонементные билеты);

от стоимости билета на проезд железнодорожным транспортом общего пользования по маршрутам регулярных перевозок в междугородном сообщении Приморского края (в размере, не превышающем стоимость проезда в плацкартном вагоне пассажирского поезда).

Данные выплаты предоставляются без ограничений по выплате компенсации в год.

5. Семьи, имеющие детей-инвалидов, вставшие на учет нуждающихся в улучшении жилищных условий до 1 января 2005 года, имеют право на **обеспечение жильем** за счет средств федерального бюджета.

Обеспечение жильем граждан осуществляется в форме единовременной денежной выплаты на строительство или приобретение жилого помещения в собственность.

Размер выплаты рассчитывается исходя из общей площади жилья 18 кв. м и средней рыночной стоимости 1 кв. м общей площади жилья, установленной Приморскому краю Министерством строительства и жилищно-коммунального хозяйства Российской Федерации.

6. Транспортная услуга «Социальное такси» для инвалидов 1 группы и детей-инвалидов, перевозка которых осуществляется в сопровождении их законного представителя либо иного лица при наличии доверенности, оформленной в соответствии с законодательством

**Правительство Приморского края**

Российской Федерации, зарегистрированных на территории Приморского края.

Инвалидам предоставляется 40 бесплатных поездок в пределах одного муниципального образования, а также из г. Владивостока в аэропорт или обратно.

Под одной поездкой понимается проезд от одного адреса до другого адреса.

С инвалидом имеют право проезда не более чем два сопровождающих его лица.

Заявку на проезд в социальном такси можно оформить не менее чем за 12 часов при поездке в пределах Владивостокского городского округа и не менее чем за 24 часа при поездке внутри другого муниципального образования Приморского края.

В рамках пилотного проекта для жителей Артемовского, Владивостокского и Уссурийского городских округов возможен заказ такси за 30 минут до подачи автомобиля через мобильное приложение.

Телефоны для справок: 8(800)302-26-75, 8(423)231-99-45

Телефон для заказа: 8(800)302-09-24

Территориальными органами Фонда пенсионного и социального страхования Российской Федерации предоставляется компенсация в размере 50% от уплаченной страховой премии по договору обязательного страхования гражданской ответственности инвалидам, в том числе детям-инвалидам, имеющим транспортные средства в соответствии с медицинскими показаниями.

Телефон для справок: 8(800)100-00-01



Министерством образования Приморского края предоставляется **компенсация** затрат на образование детей-инвалидов, обучающихся по основным общеобразовательным программам на дому, в размере фактически произведенных затрат, но **не более 20 000 рублей в год на одного ребенка.**

Телефоны для справок: 8(423)240-16-16, 8(423)240-28-59

Органами местного самоуправления семьям, имеющим в своём составе ребёнка-инвалида, а также ребёнка старше 18 лет, являющегося инвалидом 1 группы, ставшего инвалидом до достижения им возраста 18 лет, бесплатно предоставляются в собственность **земельные участки** для ведения садоводства, огородничества, животноводства, личного подсобного хозяйства (по выбору гражданина).

Предоставление земельных участков осуществляется в соответствии с Законом Приморского края от 29 декабря 2003 года № 90-КЗ «О регулировании земельных отношений в Приморском крае».

Подбор интересующего земельного участка в целях бесплатного получения его в собственность граждане осуществляют *самостоятельно.*

Телефоны для справок: 8(423)236-21-52, 8(423)236-19-37

Компенсация по договору найма (поднайма) жилого помещения детям-инвалидам

В соответствии с Законом Приморского края

**Правительство Приморского края**

от 24 декабря 2018 года № 432-КЗ «О компенсации расходов по договору найма (поднайма) жилого помещения отдельным категориям граждан Российской Федерации, проживающим на территории Приморского края», **компенсация расходов по договору найма (поднайма) жилого помещения** предоставляется:

детям-инвалидам, страдающим хронической почечной недостаточностью в терминальной стадии, в период ожидания трансплантации почки, получающим заместительную почечную терапию в условиях дневного стационара в расположенных за пределами Приморского края федеральных государственных учреждениях, функции и полномочия учредителя которых осуществляют федеральные органы исполнительной власти (далее – федеральные государственные учреждения), по направлению медицинских организаций, и сопровождающим их законным представителям (далее – сопровождающие их лица);



детям-инвалидам, выехавшим по направлению медицинской организации на консультацию, обследование и (или) лечение в медицинские организации, находящиеся на территории Приморского края, расположенные вне места их постоянного жительства, и сопровождающим их лицам, не имеющим жилого помещения на праве собственности (доли в праве собственности на жилое помещение) в муниципальном образовании Приморского края, на территории которого расположена медицинская организация, в которой дети-

**Правительство Приморского края**

инвалиды получают консультацию, лечение либо проходят обследование;

детям-инвалидам на период прохождения медицинской реабилитации (амбулаторно, в дневном стационаре) в расположенных за пределами Приморского края федеральных государственных учреждениях по направлению медицинских организаций после получения ими высокотехнологичной медицинской помощи в указанных федеральных государственных учреждениях и сопровождающим их лицам;

детям на период прохождения медицинской реабилитации (амбулаторно, в дневном стационаре) в расположенных за пределами Приморского края федеральных государственных учреждениях по направлению медицинских организаций после получения ими высокотехнологичной медицинской помощи в указанных федеральных государственных учреждениях и сопровождающим их лицам в случае, если один из родителей (усыновителей, опекунов, попечителей) ребенка является получателем пособия на ребенка в соответствии с Законом Приморского края от 29 декабря 2004 года № 217-КЗ «О защите прав ребенка в Приморском крае».

Компенсация предоставляется в размере фактических расходов, но не более **15 000 рублей** в год лицам, сопровождающим детей.

Заявление необходимо подать **не позднее 1 апреля 2025 года**.

Телефоны для справок: 8(800)302-21-45, 8(423)239-39-47, 202-27-82



**Компенсация расходов, понесенных
в связи с реализацией мероприятий
по приспособлению жилых помещений
с учетом потребностей инвалидов (детей-инвалидов)
и по обеспечению индивидуальной мобильности**

Постановлением Правительства Приморского края от 10 октября 2022 года № 684-пп «Об утверждении Порядка предоставления дополнительных мер социальной поддержки отдельным категориям инвалидов (детей-инвалидов) по приспособлению жилых помещений с учетом потребностей инвалидов (детей-инвалидов) и признании утратившими силу некоторых постановлений Администрации Приморского края и Правительства Приморского края» для отдельных категорий инвалидов, проживающих на территории Приморского края в жилых помещениях по месту регистрации, установлены следующие меры социальной поддержки в форме **компенсации за счет средств краевого бюджета**:

1. Для инвалидов-колясочников, проживающих в многоквартирных домах всех форм собственности, – в размере понесенных расходов (но не более **50 000 рублей** однократно) на проведение следующих мероприятий по приспособлению жилых помещений:

приобретение, доставка к месту жительства инвалида временных съемных инвентарных пандусов (накладных, приставных, перекатных) и установка

**Правительство Приморского края**

на порогах дверных коробок входных и балконных дверей;

расширение дверных и арочных проемов входных, внутренних квартирных и балконных дверей;

приобретение, доставка к месту жительства инвалида и установка на входных и балконных дверях

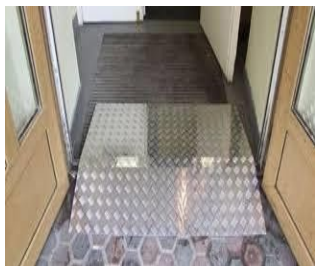

доводчиков с регулируемым усилием не более 19,5 Нм и замедлением динамики открывания и закрывания с задержкой не менее 5 секунд.



Выплата компенсации в связи с проведением указанных мероприятий осуществляется однократно в отношении одного жилого помещения, в котором инвалид (ребенок-инвалид) проживает и зарегистрирован, и включает в себя оплату расходов за работы, выполненные юридическим лицом или индивидуальным предпринимателем, осуществляющим деятельность в соответствии с действующим законодательством, и (или) приобретенное оборудование, расходные материалы.

В случае проживания и регистрации в одном жилом помещении двух и более инвалидов выплата компенсации осуществляется одному из инвалидов по их выбору.

2. Для инвалидов с нарушением слуха, проживающих в многоквартирных домах, в размере



Правительство Приморского края

до **20 000 рублей** (однократно) на приобретение, доставку и установку видеодомофона.

3. Для инвалидов-колясочников в размере до **400 000 рублей** (однократно) на приобретение стационарных и (или) мобильных подъемников, предназначенных для подъема и свободного перемещения инвалида в сидячем, полусидячем, полулежачем, лежачем положении, включая их доставку, сборку и установку:



в жилом помещении инвалида, расположенном в многоквартирном доме, и (или) подъезде многоквартирного дома, в котором расположено жилое помещение инвалида;

в индивидуальном жилом доме, в котором инвалид зарегистрирован по месту жительства, и (или) на входной лестнице указанного индивидуального жилого дома.

4. Для инвалидов-колясочников, проживающих в многоквартирных жилых домах, в размере до **30 000 рублей** (однократно) на приобретение и доставку к месту жительства инвалида временных съемных инвентарных пандусов для использования на лестницах внутри подъездов.

Предусмотрена возможность реализации инвалидами права на компенсацию в порядке **авансирования** предстоящих расходов в размере **70% от планируемых расходов**, но не более 70% размера компенсации.

Назначение компенсации осуществляется в отношении расходов, понесенных гражданами

**Правительство Приморского края**

с 1 января 2019 года.

Постановлением Правительства Приморского края от 8 июля 2022 года № 476-пп «Об утверждении Порядка предоставления дополнительных мер социальной поддержки отдельным категориям инвалидов (детей-инвалидов) по созданию условий индивидуальной мобильности» для отдельных категорий инвалидов, проживающих на территории Приморского края в жилых помещениях по месту регистрации, установлены следующие меры социальной поддержки:

1. Доплата к компенсации, предоставляемой Фондом пенсионного и социального страхования Российской Федерации по Приморскому краю (далее – ОСФР по Приморскому краю) на содержание и ветеринарное обслуживание собаки-проводника с комплектом снаряжения, полученной в безвозмездное пользование в качестве специального средства для ориентирования.



Право на доплату имеют инвалиды со стойкими расстройствами функции зрения, сопряженными с необходимостью использования вспомогательных средств, получившие компенсацию в ОСФР по Приморскому краю на содержание собаки-проводника.

Доплата предоставляется один раз в год в размере, равном размеру компенсации на содержание собаки-проводника, предоставленной инвалиду ОСФР по Приморскому краю в соответствии с постановлением

**Правительство Приморского края**

Правительства Российской Федерации от 30 ноября 2005 года № 708 «Об утверждении Правил обеспечения инвалидов собаками-проводниками и выплаты ежегодной денежной компенсации расходов на содержание и ветеринарное обслуживание собак-проводников».

Для получения доплаты к компенсации на содержание собаки-проводника граждан при первичном обращении подает заявление и необходимые документы.

Последующее предоставление доплаты производится без заявления на основании сведений о предоставлении компенсации на содержание собаки-проводника, полученных от ОСФР по Приморскому краю в соответствии с Соглашением об информационном обмене, заключенным между КГКУ «Центр социальной поддержки населения Приморского края» и ОСФР по Приморскому краю, не ранее чем через год после такой доплаты инвалиду.

2. Доплата к компенсации, предоставляемой ОСФР по Приморскому краю за самостоятельно приобретенное кресло-коляску в соответствии с приказом Министерства труда и социальной защиты Российской Федерации от 26 июля 2023 года № 603н «Об утверждении Порядка выплаты компенсации за самостоятельно приобретенное инвалидом техническое средство реабилитации и (или) оказанную услугу, включая порядок определения ее размера и порядок информирования граждан о размере указанной компенсации».

Доплата к компенсации за самостоятельно приобретенное кресло-коляску предоставляется инвалиду



Правительство Приморского края

однократно в таком размере, чтобы сумма доплаты к компенсации за самостоятельно приобретенное инвалидом кресло-коляску и компенсации за самостоятельно приобретенное кресло-коляску не превышала фактически произведенных расходов и составляла **не более 250 000 рублей**.

3. Компенсация расходов, понесенных инвалидом на приобретение кресла-коляски с использованием электронного сертификата, выданного ОСФР по Приморскому краю в соответствии с Федеральным законом от 30 декабря 2020 года № 491-ФЗ «О приобретении отдельных видов товаров, работ, услуг с использованием электронного сертификата», дополнительно к стоимости единицы товара, указанной в электронном сертификате.

Компенсация расходов на приобретение кресла-коляски с использованием электронного сертификата предоставляется инвалиду однократно в таком размере, чтобы сумма компенсации за приобретенное кресло-коляску и стоимости единицы товара, указанной в электронном сертификате, не превышала фактической стоимости кресла-коляски и составляла **не более 250 000 рублей**.



Право на получение доплаты к компенсации за самостоятельно приобретенное кресло-коляску, компенсации расходов на приобретение кресла-коляски с использованием электронного сертификата имеют



Правительство Приморского края

инвалиды с ограничениями жизнедеятельности, вызванными стойкими расстройствами двигательной функции, сопряженными с необходимостью использования кресла-коляски в соответствии с индивидуальной программой реабилитации или абилитации инвалида (далее – ИПРА), получившие компенсацию за самостоятельно приобретенное кресло-коляску или понесшие собственные расходы на приобретение кресла-коляски с использованием электронного сертификата, соответственно.

4. Компенсация расходов на приобретение мобильного телефона с функцией бесконтактной оплаты (со встроенным модулем NFC) (далее – мобильный телефон).



Право на получение компенсации имеют инвалиды со стойкими расстройствами функции зрения, сопряженными с необходимостью использования вспомогательных средств в соответствии с ИПРА, таких как: специальные устройства для чтения «говорящих книг», для оптической коррекции слабовидения; собака-проводник с комплектом снаряжения; медицинские термометры и тонометры с речевым выходом; Брайлевский дисплей, программное обеспечение экранного доступа, понесшие расходы на приобретение мобильного телефона.

Компенсация предоставляется однократно в размере фактически произведенных и документально подтвержденных расходов инвалида на приобретение



мобильного телефона, но не более 20 000 рублей.

Телефоны для справок: 8(800)302-21-45, 8(423)239-39-47

Консультацию можно также получить в информационно-ресурсном центре для инвалидов по телефону: **8(800)302-26-75**

Член Вашей семьи является получателем пенсии

1. Ежегодно в соответствии с распоряжениями Губернатора Приморского края предоставляется **единовременная социальная выплата** лицам, получающим пенсию (в том числе получающим пенсию по случаю потери кормильца, по инвалидности), являющимся гражданами Российской Федерации и постоянно проживающим на территории Приморского края.



В 2024 году размер выплаты составляет 1 000 рублей.

2. **Неработающим пенсионерам** (в том числе получающим пенсию по случаю потери кормильца, по инвалидности), имеющим материальное обеспечение ниже величины прожиточного минимума пенсионера, установленной в Приморском крае, предоставляется **региональная социальная доплата к пенсии.**

Право на региональную социальную доплату к пенсии возникает при условии, если материальное обеспечение пенсионера ниже **15 815 рублей.** Выплата назначается в беззаявительном порядке.



Региональная социальная доплата к пенсии устанавливается в таком размере, чтобы общая сумма материального обеспечения пенсионера достигла величины прожиточного минимума пенсионера – **15 815 рублей**.

3. **Детям**, не достигшим возраста 18 лет, а также детям, обучающимся по очной форме обучения, которым установлена региональная социальная доплата к пенсии, и осуществляющим трудовую деятельность в свободное от учебы время, предоставляется **социальная выплата**.

Социальная выплата устанавливается в таком размере, чтобы общая сумма материального обеспечения получателя региональной социальной доплаты к пенсии в период осуществления трудовой деятельности достигла величины прожиточного минимума пенсионера – **15 815 рублей**.

Социальная выплата предоставляется получателям региональной социальной доплаты при соблюдении одновременно следующих условий:

поиск работы и трудоустройство осуществляется самостоятельно (без участия государственной службы занятости);

трудовая деятельность осуществляется на основании трудового договора.

Телефоны для справок: 8(800)302-21-45, 8(423)239-39-47



Член Вашей семьи страдает хронической почечной недостаточностью

Лицам, страдающим хронической почечной недостаточностью, получающим лечение методом гемодиализа, выезжающим к месту лечения, предоставляются:



1. **Компенсация стоимости проезда** гражданам, выезжающим к месту лечения методом гемодиализа и обратно по графику гемодиализа, **в размере 100%** от:

действующего тарифа на проезд воздушным, автомобильным, водным транспортом общего пользования по маршрутам регулярных перевозок в междугородном и пригородном сообщении Приморского края;

действующего тарифа на проезд железнодорожным транспортом общего пользования по маршрутам регулярных перевозок в междугородном сообщении Приморского края (в размере, не превышающем стоимость проезда в плацкартном вагоне пассажирского поезда);

действующего тарифа на проезд железнодорожным транспортом общего пользования по маршрутам регулярных перевозок в пригородном сообщении Приморского края;

стоимости билета длительного пользования для проезда в городском сообщении, предоставляющего право на неограниченное количество поездок в течение



указанного срока действия, за проезд автомобильным транспортом общего пользования по маршрутам регулярных перевозок в городском сообщении Приморского края.

2. Компенсация расходов по договору найма (поднайма) жилого помещения лицам, страдающим хронической почечной недостаточностью, получающим лечение методом гемодиализа, выезжающим на лечение в медицинские организации, подведомственные министерству здравоохранения Приморского края (за исключением лиц, место жительства которых расположено на территории Арсеньевского, Артемовского, Владивостокского, Дальнегорского, Находкинского, Уссурийского городских округов, городского округа Спасск-Дальний, Спасского муниципального района).

Выплата осуществляется в отношении расходов, понесенных гражданами, подавшими заявление на предоставление компенсации в период с 1 января 2019 года по 31 декабря 2024 года, в размере фактических расходов по договору найма жилого помещения, но не более:

15 000 рублей в месяц при найме (поднайма) жилого помещения в городе Владивостоке;

10 000 рублей в месяц при найме (поднайма) жилого помещения в иных населенных пунктах Приморского края.

Заявление необходимо подать **не позднее 1 апреля 2025 года**.

Телефоны для справок: 8(800)302-21-45, 8(423)239-39-47, 202-27-82



Вы – «Молодая семья»

Молодая семья – это семья, в том числе неполная, состоящая из одного молодого родителя и одного ребенка и более, возраст каждого из супругов либо одного родителя в неполной семье не превышает 35 лет, то есть не достиг 36 лет.

Департамент по делам молодежи Приморского края предоставляет муниципальным образованиям Приморского края **субсидию на реализацию мероприятий по обеспечению жильем молодых семей** в рамках реализации подпрограммы «Обеспечение жильем молодых семей Приморского края» государственной программы Приморского края «Обеспечение доступным жильем и качественными услугами жилищно-коммунального хозяйства населения Приморского края», утвержденной постановлением Администрации Приморского края от 30 декабря 2019 года № 945-па (далее – подпрограмма).



Участником подпрограммы может стать молодая семья, в том числе молодая семья, имеющая одного ребенка и более, где один из супругов не является гражданином Российской Федерации, а также неполная молодая семья, состоящая из одного молодого родителя,

**Правительство Приморского края**

являющегося гражданином Российской Федерации, и одного ребенка и более, признанная нуждающейся в улучшении жилищных условий органом местного самоуправления, и являющаяся платежеспособной.

Возраст супругов в молодой семье либо одиноко проживающего родителя с ребенком (детьми) не должен превышать 35 лет (то есть до достижения возраста 36 лет).

Социальная выплата на приобретение (строительство) жилья составляет:

30% от расчетной стоимости жилья для молодых семей, не имеющих детей;

35% от расчетной стоимости жилья для молодых семей, имеющих одного ребенка или более, а также для неполных молодых семей, состоящих из одного молодого родителя и одного ребенка или более.

Размер общей площади жилого помещения, с учетом которой определяется размер социальной выплаты, составляет: для семьи из 2 человек – 42 кв. м; для семьи из 3 и более человек – по 18 кв. м на 1 человека.

Расчет размера социальной выплаты производится исходя из средней рыночной стоимости 1 кв. м общей площади жилья, утвержденной постановлением администрации муниципального образования, участвующего в подпрограмме, но не выше средней рыночной стоимости 1 кв. м общей площади жилья по субъекту Российской Федерации, определяемой Министерством строительства и жилищно-коммунального хозяйства Российской Федерации.

Дополнительная социальная выплата



Правительство Приморского края

для **приобретения (строительства) жилья** предоставляется молодым семьям - участникам подпрограммы в размере **5% от расчетной стоимости жилья** при рождении (усыновлении) ребенка после принятия решения органом местного самоуправления муниципального образования Приморского края о признании молодой семьи участницей подпрограммы до момента реализации свидетельства о праве на получение социальной выплаты.

Для участия в подпрограмме молодой семье необходимо обращаться в орган местного самоуправления Приморского края по месту постоянного жительства.

Телефоны для справок: 8(423)202-29-08, 8(423)202-29-05

Органами местного самоуправления

предоставляются молодым семьям, а также гражданам, имеющим двух детей, **земельные участки**, расположенные на территории Приморского края, находящиеся в государственной или муниципальной собственности, для индивидуального жилищного строительства.

Земельные участки предоставляются в аренду со множественностью лиц на стороне арендатора **сроком на 20 лет** для индивидуального жилищного строительства с последующей передачей их в общую долевую собственность бесплатно при условии государственной регистрации права собственности на возведённый объект индивидуального жилищного



**Правительство Приморского края**

строительства в течение пяти лет со дня подписания сторонами договора аренды земельного участка.

Предоставление земельных участков осуществляется в соответствии с Законом Приморского края от 27 сентября 2013 года № 250-КЗ «О бесплатном предоставлении земельных участков для индивидуального жилищного строительства на территории Приморского края».

Телефоны для справок: 8(423)236-21-52, 8(423)236-45-38

Банки-участники программы «Дальневосточная и арктическая ипотека» предоставляют льготную ипотечную программу, предусмотренную для **жителей Дальнего Востока и Арктики**.

Стать участниками программы могут:

молодые семьи в возрасте до 35 лет (включительно);

одиноким родителям в возрасте до 35 лет (включительно), воспитывающим ребенка до 18 лет (включительно).

Средняя сумма льготного кредита – 4 500 000 рублей.

Получить кредит на льготных условиях можно **на следующие цели:**

покупка готового или строящегося жилья у застройщика;

строительство индивидуального жилого дома самостоятельно или по договору подряда;

покупка вторичного жилья в сельской местности, моногороде или на всей территории Магаданской области



и Чукотского автономного округа.

Взять такой кредит можно только один раз.

Преимущества программы:

ставка – до 2% годовых;

максимальный размер кредита – до 9 000 000 рублей;

первоначальный взнос – не менее 20%;

срок ипотеки – до 20 лет.

Программа действует до 2030 года.

Для получения кредита не обязательно иметь постоянную регистрацию на территории Дальневосточного федерального округа и Арктической зоны Российской Федерации.

Подробнее о программе:

8(800)775-11-22 – круглосуточный консультационный центр АО «ДОМ.РФ»;

consultant@domrf.ru – электронная почта консультационного центра АО «ДОМ.РФ»

**Ежемесячная выплата студенческим семьям
на детей до трех лет**

Министерством профессионального образования и занятости населения Приморского края предоставляется **ежемесячная денежная выплата** в размере **10 000 рублей** одному из родителей, являющемуся студентом очной формы обучения образовательных организаций высшего образования, расположенных на территории Приморского края, имеющему детей до трех лет, среднедушевой доход

**Правительство Приморского края**

семьи которого ниже величины прожиточного минимума, установленной Правительством Приморского края.

Телефон для справок: 8(423)243-20-16

**Компенсационная выплата на проезд
железнодорожным транспортом обучающимся**

Обучающимся общеобразовательных организаций старше семи лет, обучающимся очной формы обучения профессиональных образовательных организаций и образовательных организаций высшего образования предоставляется **компенсационная выплата на проезд железнодорожным транспортом** общего пользования в пригородном сообщении на территории Приморского края в размере **50% от стоимости абонементного билета**. В период с 1 января по 15 июня текущего года включительно и с 1 сентября по 31 декабря текущего года включительно.

Телефоны для справок: 8(800)302-21-45, 8(423)239-39-47

**Компенсация стоимости проезда
несовершеннолетних детей и сопровождающих
их граждан, беременных женщин в медицинские
организации, расположенные за пределами
Приморского края**

Министерством здравоохранения Приморского края предоставляется компенсация стоимости проезда несовершеннолетних детей и сопровождающих их

**Правительство Приморского края**

граждан, беременных женщин в медицинские организации, расположенные за пределами Приморского края, для оказания специализированной, в том числе высокотехнологичной, медицинской помощи Порядок предоставления компенсации утвержден постановлением Администрации Приморского края от 24 декабря 2019 года № 881-па «Об утверждении Порядка предоставления компенсации стоимости проезда несовершеннолетних детей и сопровождающих их граждан, беременных женщин в медицинские организации, расположенные за пределами Приморского края, для оказания специализированной, в том числе высокотехнологичной, медицинской помощи».

При наличии медицинских показаний (вызова) право на получение компенсации стоимости проезда к месту оказания медицинской помощи (в том числе воздушным транспортом в случаях, установленных абзацами 5 и 6 части 3 статьи 17 Закона Приморского края от 8 апреля 2011 года № 750-КЗ «О здравоохранении в Приморском крае») и обратно в расположенных за пределами Приморского края принимающих медицинских организациях имеют **следующие категории граждан** Российской Федерации, проживающие на территории Приморского края:

- 1) несовершеннолетние дети;
- 2) граждане Российской Федерации (законные представители, доверенные лица), сопровождающие несовершеннолетнего ребенка, недееспособного или ограниченно дееспособного гражданина;
- 3) беременные женщины.

Право на компенсацию стоимости проезда не имеют граждане Российской Федерации, проживающие



на территории Приморского края и имеющие право на получение государственной социальной помощи в виде набора социальных услуг в соответствии с Федеральным законом от 17 июля 1999 года № 178-ФЗ «О государственной социальной помощи».

Телефон для справок: 8(423)241-34-60

Компенсация части расходов на оплату стоимости путевки на отдых и оздоровление детей

Министерством образования Приморского края

семьям, приобретающим путевки в организации отдыха, не предоставляющие льготы по оплате услуг, предоставляется **компенсационная выплата** в следующих размерах:



1. Семьям со среднедушевым доходом **ниже величины прожиточного минимума**, установленной в Приморском крае, состоящим на учете в КГКУ «Центр социальной поддержки населения Приморского края», – **50% стоимости путевки, но не более 16 400 рублей;**

2. Семьям со среднедушевым доходом **выше величины прожиточного минимума**, установленной в Приморском крае, – **50% стоимости путевки, но не более 8 000 рублей.**

Компенсация выплачивается в расчете **на одного ребенка в год в возрасте от 6,5 до 15 лет включительно.**

Телефоны для справок: 8(423)240-16-16, 8(423)240-01-61



Организация и обеспечение отдыха и оздоровления детей, находящихся в трудной жизненной ситуации

В Приморском крае для детей, находящихся в трудной жизненной ситуации, в возрасте от 7 до 17 лет включительно предусмотрено получение **бесплатной путевки в детские оздоровительные организации Приморского края.**

Для получения путевки законному представителю ребенка (детей) нужно состоять на учёте в КГКУ «Центр социальной поддержки населения Приморского края» как получателю мер социальной поддержки, предусмотренных законодательством для малоимущих семей, в том числе пособия на ребенка.

Бесплатные путевки в детские организации отдыха и оздоровления Приморского края предоставляются детям, проживающим в малоимущих семьях, детям-инвалидам, детям-сиротам и детям, оставшимся без попечения родителей, детям, находящимся в социально опасном положении.

Начиная с 2022 года, введена новая мера социальной поддержки в виде предоставления **сертификатов на отдых и оздоровление детей-инвалидов**, нуждающихся в постоянном постороннем уходе, с сопровождающим их лицом по типу «мать и дитя».

Сертификаты предоставляются один раз в календарный год детям-инвалидам, нуждающимся



в постоянном постороннем уходе, зарегистрированным в установленном порядке по месту жительства или месту пребывания на территории Приморского края.

Телефон для справок: 8(800)30-22-145

Организация и обеспечение отдыха и оздоровления детей, пострадавших от агрессии Украины

Несовершеннолетним, получившим после 18 февраля 2022 года увечье (ранение, травму, контузию) на территориях Донецкой Народной Республики, Луганской Народной Республики, Запорожской области или Херсонской области либо территориях субъектов Российской Федерации, прилегающих к районам проведения специальной военной операции, и сопровождающим их лицам предоставляются:

1. **Социальный сертификат на санаторно-курортное лечение** в санаторно-курортных организациях Приморского края, включенных в реестр исполнителей услуги.

Номинальная стоимость социального сертификата в 2024 году составляет:

продолжительностью 14 дней – **48 066,62 рубля;**

продолжительностью 15 дней – **51 499,95 рубля;**

продолжительностью 16 дней – **54 933,28 рубля;**

продолжительностью 17 дней – **58 366,61 рубля;**

продолжительностью 18 дней – **61 799,94 рубля.**

В случае если стоимость санаторно-курортного лечения превысила номинальную стоимость социального сертификата, разница возмещается



санаторию гражданами за счет собственных средств.

Социальный сертификат предоставляется **один раз в год** на основании заявления при наличии у ребенка медицинских показаний и отсутствии противопоказаний для санаторно-курортного лечения.

Гражданин самостоятельно выбирает любой из санаториев, включенных в реестр исполнителей услуги: «Изумрудный», «Сахарный ключ», «Строитель», «Золотой берег», «Амурский залив».

Срок действия социального сертификата (период, в течение которого необходимо заехать в санаторий) – шесть месяцев с даты выдачи. Срок действия сертификата может быть продлен на два месяца по заявлению гражданина.

2. Компенсация за проезд на санаторно-курортное лечение в санаторно-курортные организации, расположенные на территории Приморского края, и обратно в размере 100% от стоимости проезда на воздушном транспорте на местных авиалиниях, в автомобильном и водном транспорте общего пользования в пределах территории Приморского края при использовании разового билета, на железнодорожном транспорте общего пользования в дальнем следовании в пределах территории Приморского края (в размере, не превышающем стоимость проезда в плацкартном вагоне).

Телефоны для справок: 8(800)302-21-45, 8(423)239-39-47



Компенсация части платы за присмотр и уход за детьми в дошкольных образовательных организациях

Министерством образования Приморского края предоставляется **компенсационная выплата** родителям (законным представителям) в следующих размерах:

на первого ребенка – **20%**;

на второго ребенка – **50%**;

на третьего ребенка и последующих детей – **70%**.

На 2024 год для расчета компенсации части родительской платы установлен **средний размер** родительской платы в сумме **1 585 рублей** в месяц.

Телефоны для справок: 8(423)240-16-16, 8(423)240-01-61

Вознаграждение приемным родителям



Органами местного самоуправления предоставляется **ежемесячное вознаграждение** приемным родителям, которое состоит из базовой части вознаграждения и доплат.

Базовая часть вознаграждения приемным родителям установлена в размере **7 865 рублей** на приемную семью.

Размеры доплаты:

за **воспитание четырех - пяти детей** – **50%**



Правительство Приморского края

от размера базовой части вознаграждения;

за **воспитание шести - семи детей – 75%** от размера базовой части вознаграждения;

за **воспитание восьми и более детей – 100%** от размера базовой части вознаграждения.

За воспитание каждого ребенка, не достигшего трехлетнего возраста или имеющего отклонения в психическом или физическом развитии, устанавливается доплата в размере **2 165 рублей**.

Размер вознаграждения приемным родителям увеличивается на соответствующий районный коэффициент и процентную надбавку за проживание в южных районах Дальнего Востока или местностях, приравненных к районам Крайнего Севера.

Телефоны для справок: 8(423)246-91-52, 8(423)226-77-49

Ежемесячная выплата на содержание приемного ребенка

Органами местного самоуправления предоставляется ежемесячная выплата на содержание каждого приемного ребенка.

Размеры выплаты:

10 323,60 рубль (с учетом районного коэффициента 1,2);

11 183,90 рубль (с учетом районного коэффициента 1,3);





19 029,00 рубля (при передаче на воспитание 3-х и более детей-сирот).

Телефоны для справок: 8(423)246-91-52, 8(423)226-77-49

Материальная помощь на отдых и оздоровление детей, находящихся в приемных семьях

Органами местного самоуправления

предоставляется **материальная помощь на отдых и оздоровление детей**, находящихся в приемных семьях, ежегодно в размере **2 200 рублей** на каждого ребенка.

Телефоны для справок: 8(423)246-91-52, 8(423)226-77-49

Ежемесячная денежная выплата опекунам (попечителям) на содержание детей

Органами местного самоуправления

предоставляется **ежемесячная денежная выплата** на содержание детей-сирот и детей, оставшихся без попечения родителей и находящихся под опекой (попечительством) в семьях граждан.

Размеры выплаты:

10 323,60 рубля (с учетом районного коэффициента 1,2);

11 183,90 рубля (с учетом районного коэффициента 1,3);

19 029,00 рубля (при передаче на воспитание 3-х и более детей-сирот).

Телефоны для справок: 8(423)246-91-52, 8(423)226-77-49



**Единовременное пособие при всех формах
устройства в семью детей, лишенных
родительского попечения**

Территориальными органами Фонда пенсионного и социального страхования Российской Федерации предоставляется **единовременное пособие** при всех формах устройства в семью детей, лишенных родительского попечения, семьям, воспитывающим детей-сирот и детей, оставшихся без попечения родителей.

Размеры выплаты:

29 525,16 рубля (с учетом районного коэффициента 1,2);

31 985,59 рубля (с учетом районного коэффициента 1,3).

При усыновлении детей старше 7 лет, детей-инвалидов, а также братьев (сестер) детей, уже находящихся в данной семье, **размер выплаты** составляет:

225 596,28 рубля (с учетом районного коэффициента 1,2);

244 395,97 рубля (с учетом районного коэффициента 1,3).

Телефон для справок: 8(800)100-00-01

**Компенсация за проезд детям-сиротам и детям,
оставшимся без попечения родителей**

Органами местного самоуправления предоставляется **компенсация расходов за проезд** детей-сирот и детей, оставшихся без попечения родителей, обучающихся в краевых и муниципальных



образовательных учреждениях, на городском, пригородном транспорте, в сельской местности – на внутрирайонном транспорте (кроме такси), а также расходов за проезд один раз в год к месту жительства и обратно к месту учебы.



Возмещение расходов производится в полном объеме по фактически предоставленным билетам.

Телефоны для справок:
8(423)246-91-52, 8(423)226-77-49

Единовременная социальная выплата на ремонт жилого помещения лицам из числа детей-сирот и детей, оставшихся без попечения родителей

Органами местного самоуправления



предоставляется **единовременная социальная выплата на ремонт жилого помещения** лицам из числа детей-сирот и детей, оставшихся без попечения родителей, являющимся

единственными собственниками жилого помещения либо сосособственниками жилого помещения исключительно с детьми-сиротами и детьми, оставшимися без попечения родителей, или лицами из их числа.

Стоимость ремонта **1 кв. м общей площади жилого помещения составляет 3 500 рублей.** При этом



максимальный размер единовременной социальной выплаты не может превышать **90 000 рублей**.

Телефоны для справок: 8(423)240-02-70, 8(423)226-77-49

Социальная выплата на улучшение жилищных условий гражданам, усыновившим (удочерившим) детей-сирот и детей, оставшихся без попечения родителей

Органы местного самоуправления предоставляют социальную выплату на улучшение жилищных условий гражданам Российской Федерации, проживающим на территории Приморского края, усыновившим (удочерившим) ребенка (детей), в отношении каждого усыновленного (удочеренного) ребенка однократно.

Для получения социальной выплаты граждане обращаются в отдел опеки по месту жительства (пребывания) не ранее чем по истечении трех лет со дня усыновления (удочерения) ребенка (детей).

Размер социальной выплаты рассчитывается исходя из 18 кв. м общей площади жилого помещения на одного усыновленного (удочеренного) ребенка и фактической стоимости 1 кв. м общей площади приобретенного жилого помещения, но не более средней рыночной стоимости 1 кв. м общей площади жилого помещения по Приморскому краю, установленной федеральным органом исполнительной власти, уполномоченным Правительством Российской Федерации.

Размер социальной выплаты усыновителям составляет





2 710 080 рублей (из расчета 150 560 рублей x 18 кв. м).

Телефоны для справок: 8(423)240-02-70, 8(423)226-77-49

Компенсация расходов по договору найма жилого помещения детям-сиротам и детям, оставшимся без попечения родителей

Министерство труда и социальной политики Приморского края предоставляет **компенсацию расходов** по договору найма (поднайма) жилого помещения детям-сиротам, детям, оставшимся без попечения родителей, а также лицам из числа детей-сирот и детей, оставшихся без попечения родителей, а также лиц, которые относились к указанным категориям и достигли возраста 23 лет до обеспечения их жилыми помещениями.

Выплата осуществляется в отношении расходов, понесенных гражданами, подавшими заявление на предоставление компенсации в период с 1 января 2018 года по 31 декабря 2024 года, в размере фактических расходов по договору найма жилого помещения, но не более:

5 000 рублей в месяц при найме (поднайма) жилого помещения в городе Владивостоке в случае, если заявитель подлежит обеспечению жилым помещением в соответствии со сводным списком либо судебным актом во Владивостокском городском округе;



**Правительство Приморского края**

3 000 рублей в месяц при найме (поднайма) жилого помещения в иных населенных пунктах Приморского края либо при найме (поднайма) жилого помещения в городе Владивостоке в случаях, если заявитель не подлежит обеспечению жилым помещением в соответствии со сводным списком либо судебным актом во Владивостокском городском округе.

Заявление необходимо подать **не позднее 1 апреля 2025 года**.

Телефоны для справок: 8(423)202-27-82, 8(423)239-39-47

Мера социальной поддержки по приобретению или строительству жилого помещения на территории Приморского края детям погибших участников специальной военной операции, а также детям участников специальной военной операции, ставших инвалидами 1 группы

Дети ветеранов боевых действий, Героев Приморья, Героев России, участвовавших в специальной военной операции на территориях Украины, Донецкой Народной Республики и Луганской Народной Республики (далее – специальная военная операция), лиц, принимавших на добровольной основе участие в специальной военной операции и погибших при выполнении задач в ходе



**Правительство Приморского края**

специальной военной операции, а также ветеранов боевых действий и лиц, принимавших на добровольной основе участие в специальной военной операции, ставших инвалидами 1 группы вследствие ранения, контузии, увечья или заболевания, полученных при выполнении задач в ходе проведения специальной военной операции, имеют право на получение **денежной выплаты на приобретение или строительство жилого помещения** на территории Приморского края при одновременном соблюдении следующих условий:

1) недостижение ребенком на дату смерти (установления инвалидности) соответственно инвалида боевых действий, ветерана боевых действий, лица, принимавшего на добровольной основе участие в боевых действиях, возраста 18 лет либо возраста 23 лет в случае обучения ребенка в образовательных организациях по очной форме обучения. В отношении ребенка, ставшего инвалидом до достижения им возраста 18 лет и имеющего статус инвалида на дату подачи заявления, требование о недостижении установленного настоящим пунктом возраста не применяется;

2) отсутствие у ребенка в индивидуальной собственности жилого помещения:

а) в отношении детей, не достигших возраста 18 лет на дату смерти (установления инвалидности) соответственно инвалида боевых действий, ветерана боевых действий, лица, принимавшего на добровольной основе участие в боевых действиях, – на дату достижения ребенком 18-летнего возраста;

б) в отношении детей, достигших возраста 18 лет

**Правительство Приморского края**

на дату смерти (установления инвалидности) соответственно инвалида боевых действий, ветерана боевых действий, лица, принимавшего на добровольной основе участие в боевых действиях, – на дату смерти (установления инвалидности) указанных лиц.

Расчет размера денежной выплаты производится исходя из 36 кв. м общей площади жилого помещения и средней рыночной стоимости 1 кв. м общей площади жилого помещения, планируемого к приобретению в очередном году для включения в специализированный жилищный фонд, установленной органами местного самоуправления муниципального образования Приморского края, на территории которого проживал ребенок на дату смерти Героя России, Героя Приморья, ветерана боевых действий, установления инвалидности ветерану боевых действий, в соответствии с подпунктом «а» пункта 1 части 4 статьи 9 Закона Приморского края от 24 декабря 2018 года № 433-КЗ «Об обеспечении жилыми помещениями детей-сирот, детей, оставшихся без попечения родителей, лиц из числа детей-сирот и детей, оставшихся без попечения родителей, на территории Приморского края», но не ниже норматива стоимости 1 кв. м общей площади жилого помещения по Российской Федерации, установленной Приморскому краю Министерством строительства и жилищно-коммунального хозяйства Российской Федерации на второе полугодие предшествующего года, и не выше средней рыночной стоимости 1 кв. м общей площади жилого помещения в Приморском крае, установленной Приморскому краю Министерством строительства и жилищно-коммунального хозяйства Российской Федерации



на IV квартал предшествующего года.

Дети указанных категорий граждан, проживающие в г. Владивостоке, имеют право **на получение в собственность квартиры**:

ребенку Героя России, ребенку Героя Приморья, ребенку-инвалиду ветерана боевых действий (при наличии единственного ребенка в одной семье) – в его индивидуальную собственность;

детям Героя России, детям Героя Приморья, детям ветерана боевых действий (при наличии нескольких детей в одной семье) – в их общую долевую собственность в равных долях.

Телефон для справок: 8 (423)222-00-34

Субсидия на оплату жилого помещения и коммунальных услуг

Субсидию на оплату жилого помещения и коммунальных услуг могут получать:

1. Пользователи жилого помещения в государственном или муниципальном жилищном фонде;
2. Наниматели жилого помещения по договору найма в частном жилищном фонде;
3. Члены жилищного или жилищно-строительного кооператива;
4. Собственники жилого помещения (квартиры, жилого дома, части квартиры или жилого дома).

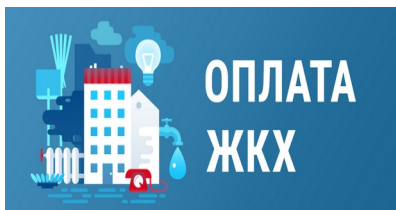

**Правительство Приморского края**

Право на получение субсидии у вышеуказанных категорий граждан возникает, если их расходы на оплату жилого помещения и коммунальных услуг, рассчитанные исходя из размеров региональных стандартов нормативной площади жилого помещения и стоимости жилищно-коммунальных услуг, **превышают максимально допустимую долю расходов в совокупном доходе семьи** на оплату жилищно-коммунальных услуг.

Максимально допустимая доля собственных расходов граждан при предоставлении субсидии в совокупном доходе семьи составляет:

при среднедушевом доходе семьи ниже величины прожиточного минимума, установленной в Приморском крае, – 10%;

при среднедушевом доходе семьи равном или выше величины прожиточного минимума, установленной в Приморском крае, – 22%.

То есть самостоятельно граждане несут расходы на оплату жилищно-коммунальных услуг в пределах 22% (либо 10%) от дохода семьи, а субсидия представляет собой разницу между суммой оплаты услуг и максимально допустимой долей расходов на их оплату.

Нормативная общая площадь жилья, используемая для расчета субсидий в Приморском крае, составляет:

на одиноко проживающих граждан – 33 кв. м;

на семью из двух человек – 42 кв. м;

на каждого члена семьи, состоящей из трех и более человек, – 18 кв. м.

В Приморском крае увеличен региональный стандарт



нормативной общей площади жилья в целях предоставления субсидий:

для одиноко проживающих пенсионеров – не более 19 кв. м;

для семей, состоящих только из пенсионеров, и многодетных семей – не более 10 кв. м.

Субсидия не предоставляется, если у Вас есть подтвержденная вступившим в законную силу судебным актом непогашенная задолженность по оплате жилых помещений и коммунальных услуг, которая образовалась за три последних года. Оформить субсидию можно будет только при полном погашении такой судебной задолженности.

Телефоны для справок: 8(800)302-21-45,8(423)239-39-47

Ваша семья имеет среднедушевой доход ниже величины прожиточного минимума на душу населения, установленной в Приморском крае

Малоимущим семьям и малоимущим одиноко проживающим гражданам, имеющим доход ниже величины прожиточного минимума на душу населения (18 389 рублей) по независящим от них причинам, предоставляются:

1. Государственная социальная помощь до 3 000 рублей (один раз в год):

- понесшим расходы на приобретение жизненно необходимых товаров (одежда, обувь, постельные принадлежности,



**Правительство Приморского края**

канцелярские товары, кухонная утварь, топливо, электробытовая техника, в том числе приставка для приема цифрового сигнала), лекарств, приобретенных по рецептам врача;

до 3 000 рублей:

понесшим расходы в связи с рождением ребенка;

до 5 000 рублей:

- понесшим расходы в связи со смертью члена семьи;

до 10 000 рублей:

- пострадавшим от стихийных бедствий и техногенных катастроф;

до 20 000 рублей:

- направляемым на лечение или консультирование за пределы Приморского края министерством здравоохранения Приморского края;

- направляемым медицинской организацией,

участвующей в реализации территориальной программы государственных гарантий бесплатного оказания гражданам медицинской помощи в Приморском крае, в медицинские организации, находящиеся на территории



Владивостокского городского округа, участвующие в реализации территориальной программы государственных гарантий бесплатного оказания гражданам медицинской помощи в Приморском крае, на консультацию, обследование и (или) лечение по сердечно-сосудистым заболеваниям (код МКБ-10 I00-I99), а также по профилю «онкология» (код МКБ-10 C00-C97), «офтальмология»

**Правительство Приморского края**

(код МКБ-10 Н00-Н59) (оплата стоимости проезда);

до 20 000 рублей:

- в целях оплаты стоимости проезда лиц, сопровождающих граждан из числа малоимущих, признанных в установленном порядке инвалидами 1 группы, либо являющихся несовершеннолетними детьми, либо детьми-инвалидами к месту лечения или консультирования за пределы Приморского края по направлению органа исполнительной власти Приморского края, осуществляющего в пределах своих полномочий государственное управление в сфере здравоохранения на территории Приморского края, и обратно (оплата стоимости проезда для сопровождающих лиц);

до 20 000 рублей:

- в целях оплаты стоимости проезда лиц, сопровождающих граждан из числа малоимущих, признанных в установленном порядке инвалидами 1 группы, либо являющихся несовершеннолетними детьми, либо детьми-инвалидами, в медицинские организации, находящиеся на территории Владивостокского городского округа, участвующие в реализации территориальной программы государственных гарантий бесплатного оказания гражданам медицинской помощи в Приморском крае, на консультацию, обследование и (или) лечение по сердечно-сосудистым заболеваниям (код МКБ-10 I00-I99), а также по профилям «онкология» (код МКБ-10 C00-C97), «офтальмология» (код МКБ-10 Н00-Н59) по направлению медицинской организации, участвующей в реализации территориальной программы государственных гарантий бесплатного



оказания гражданам медицинской помощи в Приморском крае, и обратно (оплата стоимости проезда для сопровождающих лиц).

2. Государственная социальная помощь на основании социального контракта

Социальный контракт – это соглашение, заключенное между гражданином и структурным подразделением КГКУ «Центр социальной поддержки населения Приморского края», в соответствии с которым структурное подразделение КГКУ «Центр социальной поддержки населения Приморского края» обязуется оказать гражданину государственную социальную помощь, а гражданин – реализовать мероприятия, предусмотренные программой социальной адаптации.

Мероприятия и размеры государственной социальной помощи на основании социального контракта:

1) поиск работы (ежемесячная выплата в размере **20 044 рублей**, но не более четырех месяцев; дополнительная оплата услуг обучения – в размере стоимости курса, но не более **30 000 рублей**, пособие в период обучения – **10 022 рубля**, но не более трех месяцев);

2) осуществление предпринимательской деятельности (приобретение основных средств, материально-производственных запасов (80% или 100%); принятие имущественных обязательств, в том числе аренда помещения (не более 15%); компенсация расходов, связанных с подготовкой и оформлением разрешительной документации, приобретение программного обеспечения и (или) неисключительных прав на программное обеспечение, а также на приобретение носителей



электронной подписи (не более 10%); размещение и (или) продвижение продукции (товаров, работ, услуг) на торговых площадках (сайтах), функционирующих в информационно-телекоммуникационной сети «Интернет», а также в сервисах размещения объявлений и социальных сетях (не более 5%) – в размере до **350 000 рублей**; дополнительная оплата услуг обучения – в размере стоимости курса, но не более **30 000 рублей**);

3) осуществление иных мероприятий, направленных на преодоление трудной жизненной ситуации (ежемесячная выплата в размере **20 044 рублей**, но не более шести месяцев);

4) ведение личного подсобного хозяйства (приобретение и оплата товаров для ведения личного подсобного хозяйства, основных средств и сельскохозяйственной продукции – в размере до **200 000 рублей**; дополнительная оплата услуг обучения – в размере стоимости курса, но не более **30 000 рублей**).

Предоставление средств государственной социальной помощи в форме социального пособия гражданам осуществляется на лицевые счета граждан, открытые в кредитных организациях.

3. Социальная стипендия студентам и аспирантам, обучающимся за счет средств федерального бюджета по очной форме обучения в государственных и муниципальных образовательных организациях высшего





и среднего профессионального образования, после предоставления документа, подтверждающего назначение государственной социальной помощи.

4. Мера социальной поддержки по обеспечению протезно-ортопедическими изделиями отдельных категорий граждан Российской Федерации.

Телефоны для справок: 8(800)302-21-45,8(423)239-39-47

Семейная ипотека с государственной поддержкой



Акционерное общество «Корпорация развития жилищного строительства»

реализует на территории Приморского края федеральную программу «Семейная ипотека с государственной поддержкой»

со ставкой по кредиту (займу) от 5% годовых.

Право на получение кредита (займа) или подписание дополнительного соглашения о рефинансировании имеют:

семьи, в которых с 1 января 2018 года по 31 декабря 2023 года появился ребенок (первый или последующий);

семьи, имеющие ребенка, который родился до 31 декабря 2023 года и которому установлена категория «ребенок-инвалид»;

семьи, имеющие 2-х и более несовершеннолетних детей (не достигших возраста 18 лет).

За более подробной информацией рекомендуем обращаться в акционерное общество «Корпорация развития жилищного





строительства»:

адрес: г. Владивосток, пер. Краснознаменный, д. 5В, этаж 5;

телефон: 8(800)250-72-10;

сайт в сети Интернет: кржс.рф.

Досрочная страховая пенсия по старости



Право на досрочную страховую пенсию по старости может быть предоставлено:

женщинам по достижении 50 лет, **родившим двух и более детей**, если они имеют страховой стаж не менее 20 лет и проработали не менее 12 календарных лет в районах Крайнего Севера либо не менее 17 календарных лет в приравненных к ним местностях;

женщинам по достижении 57 лет, **родившим трех детей** и воспитавшим их до достижения 8 лет, если они имеют страховой стаж не менее 15 лет;

женщинам по достижении 56 лет, **родившим четырех детей** и воспитавшим их до достижения 8 лет, если они имеют страховой стаж не менее 15 лет;

женщинам по достижении 50 лет, **родившим пять и более детей** и воспитавшим их до достижения 8 лет, при наличии страхового стажа не менее 15 лет;

одному из родителей инвалидов с детства, воспитавших их до достижения 8 лет: мужчинам, достигшим возраста 55 лет, женщинам, достигшим



Правительство Приморского края

возраста 50 лет, если они имеют страховой стаж соответственно не менее 20 и 15 лет.

Телефон для справок: 8(800)100-00-01



III. Меры социальной поддержки иных категорий граждан

Вы – специалист бюджетной сферы

Специалистам бюджетной сферы предоставляются:

1. Ежемесячная денежная выплата по оплате жилого помещения и коммунальных услуг:

фармацевтическим работникам, работникам культуры и искусства, специалистам ветеринарных служб, работникам организаций социального обслуживания Приморского края, осуществляющим профессиональную деятельность специалиста по реабилитационной работе в социальной сфере, специалиста по работе с семьей, психолога в социальной сфере, работникам краевых государственных и муниципальных организаций в сфере физической культуры и спорта и социальным работникам, не имеющим высшего или среднего профессионального образования, проживающим и работающим в сельских населенных пунктах и поселках городского типа, а также поселках городского типа и поселках, существовавших в соответствии с административно-территориальным делением по состоянию на 1 января 2004 года на территории Приморского края, занятым на должностях в учреждениях, финансируемых за счет средств краевого бюджета и бюджетов муниципальных образований Приморского края;





Правительство Приморского края

педагогическим и медицинским работникам краевых государственных муниципальных образовательных организаций, краевых государственных казенных учреждений, целью деятельности которых является обеспечение социальной поддержки и социального обслуживания детей-сирот и детей, оставшихся без попечения родителей, медицинских организаций Приморского края, медицинских организаций, подведомственных уполномоченному органу исполнительной власти Приморского края в сфере здравоохранения, и организаций социального обслуживания, подведомственных органам исполнительной власти Приморского края, работающим в городах Приморского края;

медицинским работникам медицинских организаций, подведомственных федеральным органам исполнительной власти в сфере охраны здоровья, участвующих в реализации территориальной программы государственных гарантий бесплатного оказания гражданам медицинской помощи в Приморском крае, работающим в городах Приморского края.

Размер ежемесячной денежной выплаты составляет:
проживающим в жилых помещениях без центрального отопления в жилом фонде независимо от формы собственности – **535 рублей**;

проживающим в жилых помещениях с центральным отоплением в жилом фонде независимо от формы собственности – **1 535 рублей**.

2. Компенсация расходов на оплату жилого помещения и коммунальных услуг:

педагогическим и медицинским работникам краевых государственных муниципальных образовательных

**Правительство Приморского края**

организаций, краевых государственных казенных учреждений, целью деятельности которых является обеспечение социальной поддержки и социального обслуживания детей-сирот и детей, оставшихся без попечения родителей, медицинских организаций Приморского края, медицинских организаций, подведомственных уполномоченному органу исполнительной власти Приморского края в сфере здравоохранения, и организаций социального обслуживания, подведомственных органам исполнительной власти Приморского края, работающим в сельской местности, рабочих поселках (поселках городского типа), а также в рабочих поселках (поселках городского типа), существовавших в соответствии с административно-территориальным делением по состоянию на 1 января 2004 года на территории Приморского края;

фармацевтическим работникам, работникам культуры и искусства, специалистам ветеринарных служб, работникам организаций социального обслуживания Приморского края, осуществляющим профессиональную деятельность специалиста по реабилитационной работе в социальной сфере, специалиста по работе с семьей, психолога в социальной сфере, работникам краевых государственных и муниципальных организаций в сфере физической культуры и спорта и социальным работникам, имеющим высшее или среднее профессиональное образование, проживающим и работающим в сельских населенных пунктах и поселках городского типа, а также поселках городского типа и поселках, существовавших



Правительство Приморского края

в соответствии с административно-территориальным делением по состоянию на 1 января 2004 года на территории Приморского края, занятым на должностях в учреждениях, финансируемых за счет средств краевого бюджета и бюджетов муниципальных образований Приморского края.

Компенсация направлена на оплату жилого помещения, отопления и освещения (педагогическим работникам) или электрической энергии (медицинским работникам). Компенсация производится в размере **100% расходов** специалистам бюджетной сферы, педагогическим и медицинским работникам на указанные цели.



Специалистам бюджетной сферы, педагогическим и медицинским работникам, являющимся собственниками жилых помещений, предоставляется компенсация расходов на уплату взноса на капитальный ремонт общего имущества в многоквартирном доме в размере **100% взноса на капитальный ремонт**, рассчитанного исходя из минимального размера взноса на капитальный ремонт на 1 кв. м общей площади жилого помещения в месяц, установленного постановлением Администрации Приморского края, и площади жилых помещений, находящихся в собственности педагогических и медицинских работников.

Специалистам бюджетной сферы, педагогическим и медицинским работникам, использующим в целях отопления твердое либо альтернативное топливо, раз в год предоставляется ежегодная единовременная компенсация



расходов на его приобретение в размере **382,73 рубля** на 1 кв. м общей площади занимаемого жилого помещения, компенсация расходов на доставку твердого либо альтернативного (кроме электричества) топлива в размере **4 804,19 рубля**, ежемесячная компенсация расходов на оплату жилого помещения и освещения.

Компенсационные выплаты на оплату жилого помещения, отопления и освещения (педагогическим работникам) или электрической энергии (медицинским работникам) предоставляются независимо от формы собственности жилого фонда.

Телефоны для справок: 8(800)302-21-45, 8(423)239-39-47

Вы – медицинский работник

Министерством здравоохранения Приморского края предоставляются:

1. Ежемесячная денежная выплата отдельным категориям медицинских работников:

врачам-специалистам, заключившим с медицинской организацией, подведомственной уполномоченному органу исполнительной власти Приморского края в сфере здравоохранения (далее – медицинская организация), трудовой договор по основному месту работы на должности специалистов с высшим профессиональным (медицинским) образованием (врачи), включенные в Номенклатуру должностей медицинских работников и фармацевтических





работников, утвержденную приказом Министерства здравоохранения Российской Федерации от 2 мая 2023 года № 205н.

Ежемесячная денежная выплата предоставляется до достижения пятилетнего стажа непрерывной работы на врачебных должностях в медицинской организации или иной государственной или муниципальной медицинской организации при условии трудоустройства врача-специалиста на врачебную должность в медицинскую организацию или в иную медицинскую организацию **в течение одного года** после:

окончания обучения в образовательной организации высшего образования;

увольнения с военной службы по призыву (для лиц, призванных на военную службу в год окончания обучения в образовательной организации высшего образования);

истечения, досрочного прекращения отпуска по уходу за ребенком до достижения им возраста трех лет (для лиц, которым отпуск по уходу за ребенком предоставлен в период получения образования в образовательной организации высшего образования либо в течение девяти месяцев после окончания обучения в образовательной организации высшего образования);

окончания периода фактического осуществления ухода за ребенком, не достигшим возраста трех лет (для лиц, ребенок которых был рожден в период получения образования в образовательной организации высшего образования либо в течение девяти месяцев после окончания обучения в образовательной организации высшего образования);



окончания интернатуры, ординатуры либо аспирантуры (для лиц, поступивших в интернатуру, ординатуру, аспирантуру в год окончания обучения в образовательной организации высшего образования);

врачам-специалистам, поступившим в ординатуру, аспирантуру в год окончания обучения в образовательной организации высшего образования и осуществляющим трудовую деятельность врача-специалиста в период обучения в ординатуре либо аспирантуре на основании трудового договора с медицинской организацией по основному месту работы.

Размер ежемесячной денежной выплаты составляет **10 000 рублей** при заключении медицинским работником трудового договора с медицинской организацией на условиях полного рабочего дня с продолжительностью рабочего времени, установленной в соответствии со статьей 350 Трудового кодекса Российской Федерации.

2. Ежемесячная денежная выплата отдельным категориям медицинских работников медицинских организаций, расположенных на территории Приморского края, приравненных к районам Крайнего Севера:

врачам-специалистам, занимающим штатную должность по основному месту работы в медицинской организации, расположенной на территории Приморского края, приравненной к районам Крайнего Севера.

Размер ежемесячной денежной выплаты составляет **10 000 рублей** при заключении медицинским работником трудового договора с медицинской организацией на условиях полного рабочего дня с продолжительностью рабочего времени, установленной в соответствии



со статьей 350 Трудового кодекса Российской Федерации.

3. Единовременная денежная выплата отдельным категориям медицинских работников:

1) врачам-специалистам, трудоустроившимся в поликлиники, поликлинические отделения, участковые больницы, врачебные амбулатории, отделения (офисы) общей врачебной (семейной) практики, станции (отделения) скорой медицинской помощи медицинских организаций на вакантную должность, включенную в Перечень вакантных должностей медицинских работников в медицинских организациях, при замещении которых осуществляется предоставление единовременной денежной выплаты (далее – Перечень вакантных должностей), при условии заключения бессрочного трудового договора или срочного трудового договора на срок не менее пяти лет и занимающим в данной медицинской организации штатную должность по основному месту работы на условиях полного рабочего дня с продолжительностью рабочего времени, установленной в соответствии со статьей 350 Трудового кодекса Российской Федерации.

Размер единовременной денежной выплаты составляет:

500 000 рублей – для врачей-специалистов медицинских организаций, расположенных во Владивостокском, Артемовском, Уссурийском, Находкинском городских округах;

700 000 рублей – для врачей-специалистов медицинских организаций, расположенных на территории Дальнегорского городского округа,



Правительство Приморского края

Кавалеровского, Красноармейского, Лазовского, Ольгинского, Пожарского и Тернейского муниципальных округов Приморского края;

600 000 рублей – для врачей-специалистов медицинских организаций, расположенных в иных муниципальных образованиях Приморского края;

2) фельдшерам, трудоустроившимся на фельдшерско-акушерские пункты и станции (отделения) скорой медицинской помощи медицинских организаций на вакантную должность, включенную в Перечень вакантных должностей, при условии заключения бессрочного трудового договора или срочного трудового договора на срок не менее пяти лет и занимающим в данной медицинской организации штатную должность по основному месту работы на условиях полного рабочего дня с продолжительностью рабочего времени,

установленной в соответствии со статьей 350 Трудового кодекса Российской Федерации.

Размер единовременной денежной выплаты составляет **300 000 рублей**;

3) медицинским сестрам, трудоустроившимся начиная с 1 января 2020 года в фельдшерско-акушерские пункты, поликлиники, поликлинические отделения, участковые больницы, врачебные амбулатории, отделения (офисы) общей врачебной (семейной) практики медицинских организаций на вакантную должность, включенную в Перечень вакантных должностей,



**Правительство Приморского края**

заключившим бессрочный трудовой договор или срочный трудовой договор на срок не менее пяти лет и занимающим в данной медицинской организации штатную должность по основному месту работы на условиях полного рабочего дня с продолжительностью рабочего времени, установленной в соответствии со статьей 350 Трудового кодекса Российской Федерации.

Размер единовременной денежной выплаты составляет **200 000 рублей**;

4) акушерам (акушеркам), трудоустроившимся начиная с 1 января 2020 года в фельдшерско-акушерские пункты, поликлиники, поликлинические отделения, женские консультации, участковые больницы, врачебные амбулатории медицинских организаций на вакантную должность, включенную в Перечень вакантных должностей, заключившим бессрочный трудовой договор или срочный трудовой договор на срок не менее пяти лет и занимающим в данной медицинской организации штатную должность по основному месту работы на условиях полного рабочего дня с продолжительностью рабочего времени, установленной в соответствии со статьей 350 Трудового кодекса Российской Федерации.

Размер единовременной денежной выплаты составляет **250 000 рублей**.

4. Единовременная денежная выплата отдельным категориям медицинских работников медицинских организаций, расположенных на территории моногородов Приморского края с численностью населения более 50 тыс. человек:

1) врачам-специалистам, трудоустроившимся начиная с 1 января 2021 года в поликлиники, поликлинические

**Правительство Приморского края**

отделения, отделения (офисы) общей врачебной (семейной) практики, станции (отделения) скорой медицинской помощи медицинских организаций, расположенных на территории моногородов с численностью населения более 50 тыс. человек, на вакантную должность, включенную в Перечень вакантных должностей медицинских работников в медицинских организациях, расположенных на территориях моногородов Приморского края, при замещении которых осуществляется предоставление единовременной денежной выплаты (далее – Перечень вакантных должностей на территории моногородов), заключившим бессрочный трудовой договор или срочный трудовой договор на срок не менее пяти лет и занимающим в данной медицинской организации штатную должность по основному месту работы на условиях полного рабочего дня с продолжительностью рабочего времени, установленной в соответствии со статьей 350 Трудового кодекса Российской Федерации.

Размер единовременной денежной выплаты составляет **1 000 000 рублей**;

2) фельдшерам, трудоустроившимся начиная с 1 января 2021 года на фельдшерско-акушерские пункты и станции (отделения) скорой медицинской помощи медицинских организаций, расположенных на территории моногородов с численностью населения более 50 тыс. человек, на вакантную должность, включенную в Перечень вакантных должностей на территории моногородов, заключившим бессрочный трудовой договор или срочный трудовой договор на срок не менее пяти лет и занимающим в данной медицинской

**Правительство Приморского края**

организации штатную должность по основному месту работы на условиях полного рабочего дня с продолжительностью рабочего времени, установленной в соответствии со статьей 350 Трудового кодекса Российской Федерации.

Размер единовременной денежной выплаты составляет **500 000 рублей**;

5. Единовременная денежная выплата медицинским работникам дефицитных специальностей медицинских организаций, расположенных на территории Дальнегорского, Дальнереченского городских округов, Кавалеровского, Красноармейского, Лазовского, Ольгинского, Пожарского, Тернейского и Чугуевского муниципальных округов Приморского края:

врачам-специалистам дефицитных специальностей, трудоустроившимся начиная с 1 января 2021 года в медицинские организации, расположенные на территории Дальнегорского, Дальнереченского городских округов, Кавалеровского, Красноармейского, Лазовского, Ольгинского, Пожарского, Тернейского и Чугуевского муниципальных округов Приморского края, на вакантную должность, включенную в перечень вакантных должностей дефицитных специальностей медицинских организаций, расположенных на территории вышеуказанных муниципальных образований, при замещении которых осуществляется предоставление единовременной денежной выплаты, заключившим бессрочный трудовой договор или срочный трудовой договора на срок не менее пяти лет и занимающим в данной медицинской организации штатную должность по основному месту работы на условиях полного рабочего

**Правительство Приморского края**

дня с продолжительностью рабочего времени, установленной в соответствии со статьей 350 Трудового кодекса Российской Федерации.

Размер единовременной денежной выплаты составляет **1 400 000 рублей**.

6. Денежная выплата отдельным категориям медицинских работников за **выявление злокачественных новообразований на ранних стадиях**:

медицинским работникам амбулаторно-поликлинического звена медицинских организаций, занимающим должности, указанные в приложении к Закону Приморского края от 23 ноября 2018 года № 391-КЗ «О предоставлении мер социальной поддержки отдельным категориям медицинских работников медицинских организаций, подведомственных уполномоченному органу исполнительной власти Приморского края в сфере здравоохранения», как по основному месту работы, так и на условиях совместительства в медицинской организации за каждый впервые выявленный случай злокачественного новообразования на ранних стадиях (I и II стадии) в период с 1 января 2019 года по 31 декабря 2024 года у жителей Приморского края, подтвержденный врачом-онкологом медицинской организации по месту жительства пациента, или врачом-онкологом межрайонного центра, или врачом-онкологом центра амбулаторной онкологической помощи, или ГБУЗ «Приморский краевой онкологический диспансер».

Размер денежной выплаты составляет **3 000 рублей**.



7. Компенсация расходов за наём (поднаём) жилых помещений отдельным категориям медицинских работников:

врачам-специалистам и среднему медицинскому персоналу медицинских организаций, являющимся гражданами Российской Федерации, заключившим начиная с 1 января 2022 года с медицинской организацией трудовой договор по основному месту работы по вакантной должности, предусмотренной штатным расписанием и включенной в Перечень вакантных должностей медицинских работников в медицинских организациях, при замещении которых осуществляется компенсация расходов за наем (поднаем) жилого помещения (далее – Перечень вакантных должностей, при замещении которых осуществляется компенсация расходов), на условиях полного рабочего дня с продолжительностью рабочего времени, установленной в соответствии со статьей 350 Трудового кодекса Российской Федерации.



Перечень вакантных должностей, при замещении которых осуществляется компенсация расходов, утверждается уполномоченным органом исполнительной власти Приморского края в сфере здравоохранения ежегодно.

Правом на предоставление компенсации расходов обладает медицинский работник в случае установления одновременно следующих обстоятельств:

ему и (или) его супругу (супруге) в связи с характером его (их) служебных (трудовых) отношений с медицинской организацией, с которой им (ею) заключен

**Правительство Приморского края**

трудовой договор по основному месту работы, не предоставлялось жилое помещение (за исключением предоставления жилого помещения по договору найма жилого помещения государственного, муниципального жилищного фонда коммерческого использования);

у него или постоянно проживающих совместно с ним членов его семьи отсутствует в собственности или пользовании (по договору социального найма или договору найма специализированного жилого помещения, предоставленного не в связи с характером служебных (трудовых) отношений с медицинской организацией) жилое помещение или если на одного члена его семьи в таком жилом помещении приходится менее учетной нормы площади жилого помещения, установленной органом местного самоуправления в соответствующем муниципальном образовании Приморского края.

В случае если правом на предоставление компенсации расходов обладают несколько медицинских работников, постоянно проживающих совместно и являющихся членами семьи, компенсация расходов предоставляется по их выбору одному из них.

Под членами семьи медицинского работника понимаются постоянно проживающие совместно с ним его супруг (супруга), их дети, а также родители медицинского работника;

Компенсация расходов предоставляется в отношении одного жилого помещения, расположенного на территории муниципального района, муниципального округа, городского округа Приморского края, в границах которого находится медицинская организация, с которой медицинским работником заключен трудовой договор

**Правительство Приморского края**

по основному месту работы, а при осуществлении медицинским работником трудовой функции в филиале, отделении, другом территориально обособленном структурном подразделении медицинской организации – на территории муниципального района, муниципального округа, городского округа Приморского края, в границах которого находится указанный в трудовом договоре в качестве места работы филиал, отделение, другое территориально обособленное структурное подразделение медицинской организации.

Компенсация предоставляется в размере фактически понесенных расходов по договору найма (поднайма) жилого помещения, но не более:

30 000 рублей в месяц – медицинским работникам медицинских организаций, расположенных во Владивостокском городском округе;

20 000 рублей в месяц – медицинским работникам медицинских организаций, расположенных в иных муниципальных образованиях Приморского края.

8. Ежемесячная денежная выплата наставнику:

высококвалифицированному медицинскому работнику, назначенному распорядительным документом руководителя медицинской организации для сопровождения профессиональной деятельности молодого специалиста в соответствии с утвержденным индивидуальным планом адаптации в первый год его работы в медицинской организации.



Под молодым специалистом понимаются:
врач-специалист, заключивший с медицинской

**Правительство Приморского края**

организацией трудовой договор по основному месту работы в течение одного года после:

окончания обучения в образовательной организации высшего образования;

увольнения с военной службы по призыву (для лиц, призванных на военную службу в год окончания обучения в образовательной организации высшего образования);

истечения, досрочного прекращения отпуска по уходу за ребенком до достижения им возраста трех лет (для лиц, которым отпуск по уходу за ребенком предоставлен в период получения образования в образовательной организации высшего образования либо в течение девяти месяцев после окончания обучения в образовательной организации высшего образования);

окончания периода фактического осуществления ухода за ребенком, не достигшим возраста трех лет (для лиц, ребенок которых был рожден в период получения образования в образовательной организации высшего образования либо в течение девяти месяцев после окончания обучения в образовательной организации высшего образования);

окончания интернатуры, ординатуры либо аспирантуры (для лиц, поступивших в интернатуру, ординатуру, аспирантуру в год окончания обучения в образовательной организации высшего образования);

специалист со средним профессиональным медицинским образованием, заключивший с медицинской организацией трудовой договор по основному месту работы в течение одного года после:

окончания обучения в профессиональной образовательной организации;

**Правительство Приморского края**

увольнения с военной службы по призыву (для лиц, призванных на военную службу в год окончания обучения в профессиональной образовательной организации);

истечения, досрочного прекращения отпуска по уходу за ребенком до достижения им возраста трех лет (для лиц, которым отпуск по уходу за ребенком предоставлен в период получения образования в профессиональной образовательной организации либо в течение девяти месяцев после окончания обучения в профессиональной образовательной организации);

окончания периода фактического осуществления ухода за ребенком, не достигшим возраста трех лет (для лиц, ребенок которых был рожден в период получения образования в профессиональной образовательной организации либо в течение девяти месяцев после окончания обучения в профессиональной образовательной организации);

врач-специалист, трудоустроившийся в медицинскую организацию после окончания интернатуры, ординатуры либо аспирантуры по специальности, полученной в интернатуре, ординатуре либо аспирантуре, не имеющий стажа работы по данной специальности.

Размер ежемесячной денежной выплаты составляет:

для наставника молодого специалиста на должности врача-специалиста – **5 000 рублей**;

для наставника молодого специалиста на должности специалиста со средним профессиональным медицинским образованием – **3 000 рублей**.

9. Единовременная компенсационная выплата медицинским работникам:

врачам, фельдшерам, а также акушеркам и

**Правительство Приморского края**

медицинским сестрам фельдшерских и фельдшерско-акушерских пунктов, являющимся гражданами Российской Федерации, имеющим профессиональное образование и действующий сертификат специалиста медицинского работника или свидетельство об аккредитации специалиста, не имеющим неисполненных обязательств по договору о целевом обучении (за исключением медицинских организаций с укомплектованностью штата менее 60%) на территории Приморского края, прибывшим (переехавшим) на работу в сельские населенные пункты, либо рабочие поселки, либо поселки городского типа.

Условием предоставления медицинским работникам единовременной компенсационной выплаты является наличие трудового договора с медицинской организацией на условиях полного рабочего дня с продолжительностью рабочего времени, установленной в соответствии со статьей 350 Трудового кодекса Российской Федерации, и выполнение трудовых обязанностей в течение пяти лет со дня заключения Договора, при условии продления Договора на период неисполнения трудовой функции в полном объеме, по должности, включенной в перечень вакантных должностей медицинских работников в медицинских организациях и их структурных подразделениях, при замещении которых осуществляются единовременные компенсационные выплаты на очередной финансовый год, утверждаемый министерством здравоохранения Приморского края.

Размер единовременной денежной выплаты составляет:

для врачей – **2 000 000 рублей;**

для фельдшеров – **1 000 000 рублей;**

**Правительство Приморского края**

для акушерок и медицинских сестер фельдшерских и фельдшерско-акушерских пунктов – **1 000 000 рублей**.

Размер единовременной денежной выплаты для города с населением до 50 тыс. человек составляет:

для врачей – **1 000 000 рублей**;

для фельдшеров – **500 000 рублей**;

для акушерок и медицинских сестер фельдшерских и фельдшерско-акушерских пунктов – **500 000 рублей**.

Телефон для справок: 8(423)241-34-60

Министерством труда и социальной политики Приморского края предоставляется **социальный сертификат на санаторно-курортное лечение** в санаторно-курортных организациях Приморского края, включенных в реестр исполнителей услуг.

Право на социальный сертификат имеют медицинские работники медицинских организаций, подведомственных министерству здравоохранения Приморского края, перенесшие новую коронавирусную инфекцию (COVID-19) (код по МКБ-10 U07.1, U07.2, Z22.8) во время осуществления трудовой деятельности в указанных медицинских организациях.



Социальный сертификат предоставляется однократно на основании заявления гражданина, поданного не позднее трех лет с даты выздоровления от новой коронавирусной инфекции (COVID-19).

Гражданин самостоятельно выбирает любой

**Правительство Приморского края**

из санаториев, включенных в реестр исполнителей услуги: «Изумрудный», «Сахарный ключ», «Строитель», «Золотой берег», «Амурский залив».

Срок действия социального сертификата (период, в течение которого необходимо заехать в санаторий) – шесть месяцев с даты выдачи. Срок действия сертификата может быть продлен на два месяца по заявлению гражданина.

Номинальная стоимость социального сертификата на санаторно-курортное лечение в 2024 году составляет:

продолжительностью 14 дней – **48 066,62 рубля;**

продолжительностью 15 дней – **51 499,95 рубля;**

продолжительностью 16 дней – **54 933,28 рубля;**

продолжительностью 17 дней – **58 366,61 рубля;**

продолжительностью 18 дней – **61 799,94 рубля.**

В случае если стоимость санаторно-курортного лечения превысила номинальную стоимость социального сертификата, разница возмещается санаторию гражданами за счет собственных средств.

Телефоны для справок: 8(423)226-72-96, 8(800)302-21-45

Территориальными органами Фонда пенсионного и социального страхования Российской Федерации

предоставляется **ежемесячная денежная выплата** медицинским работникам, работающим в организациях, которые входят в государственную или муниципальную системы здравоохранения и участвуют в программах обязательного медицинского страхования.

Размер ежемесячной денежной выплаты составляет:



Правительство Приморского края

а) для врачей и медицинских работников с высшим (немедицинским) образованием центральных районных, районных и участковых больниц, а также больниц и медико-санитарных частей, в том числе центральных, находящихся в ведении Федерального медико-биологического агентства Российской Федерации, расположенных на отдельных территориях Российской Федерации, включая закрытые административно-территориальные образования, – **50 000 рублей** (в населенных пунктах с населением до 50 тыс. человек), **29 000 рублей** (в населенных пунктах с населением от 50 до 100 тыс. человек), **18 500 рублей** (в населенных пунктах с населением от 100 тыс. человек);

б) для врачей, к которым обращаются (которых посещают) граждане по поводу заболеваний (состояний) или с профилактической целью, включая проведение исследований, и медицинских работников с высшим (немедицинским) образованием, работающих в медицинских организациях, оказывающих населению первичную медико-санитарную помощь по территориально-участковому принципу, а также осуществляющих диспансерное наблюдение граждан по основному заболеванию (состоянию), – **50 000 рублей** (в населенных пунктах с населением до 50 тыс. человек), **29 000 рублей** (в населенных пунктах с населением от 50 до 100 тыс. человек), **14 500 рублей** (в населенных пунктах с населением от 100 тыс. человек);

в) для врачей и медицинских работников с высшим (немедицинским) образованием, осуществляющих прижизненные гистологические и цитологические исследования по направлениям медицинских работников,



Правительство Приморского края

указанных в пунктах «а» и «б», – **11 500 рублей**;

г) для врачей станций (отделений) скорой медицинской помощи – **11 500 рублей**;

д) для среднего медицинского персонала центральных районных, районных и участковых больниц, а также больниц и медико-санитарных частей, в том числе центральных, находящихся в ведении Федерального медико-биологического агентства Российской Федерации, расположенных на отдельных территориях Российской Федерации, включая закрытые административно-территориальные образования, – **30 000 рублей** (в населенных пунктах с населением до 50 тыс. человек), **13 000 рублей** (в населенных пунктах с населением от 50 до 100 тыс. человек), **8 000 рублей** (в населенных пунктах с населением от 100 тыс. человек);

е) для среднего медицинского персонала, работающего с врачами, указанными в пункте «б», а также оказывающего населению первичную медико-санитарную помощь в лечении заболеваний (состояний) или с профилактической целью, включая проведение исследований, по территориально-участковому принципу и (или) осуществляющего диспансерное наблюдение граждан по основному заболеванию (состоянию), – **30 000 рублей** (в населенных пунктах с населением до 50 тыс. человек), **13 000 рублей** (в населенных пунктах с населением от 50 до 100 тыс. человек), **6 500 рублей** (в населенных пунктах с населением от 100 тыс. человек);

ж) для фельдшеров и медицинских сестер станций (отделений) скорой медицинской помощи – **7 000 рублей**;

з) для младшего медицинского персонала центральных

**Правительство Приморского края**

районных, районных и участковых больниц, а также больниц и медико-санитарных частей, в том числе центральных, находящихся в ведении Федерального медико-биологического агентства Российской Федерации, расположенных на отдельных территориях Российской Федерации, включая закрытые административно-территориальные образования, – **4 500 рублей**;

и) для младшего медицинского персонала медицинских организаций, оказывающих первичную медико-санитарную помощь гражданам по территориально-участковому принципу, – **4 500 рублей**;

к) для младшего медицинского персонала станций (отделений) скорой медицинской помощи – **4 500 рублей**;

л) для медицинских сестер (фельдшеров) по приему вызовов скорой медицинской помощи и передаче их выездным бригадам скорой медицинской помощи – **4 500 рублей**.

Банки-участники программы «Дальневосточная и арктическая ипотека» предоставляют льготную ипотечную программу, предусмотренную для **жителей Дальнего Востока и Арктики**, медицинским работникам, имеющим стаж работы по специальности не менее 5 лет в государственной или муниципальной организации на территории Дальнего Востока и Арктики.

Средняя сумма льготного кредита – 4 500 000 рублей.

Получить кредит на льготных условиях можно **на следующие цели:**

покупка готового или строящегося жилья



у застройщика;

строительство индивидуального жилого дома самостоятельно или по договору подряда;

покупка вторичного жилья в сельской местности, моногороде или на всей территории Магаданской области и Чукотского автономного округа.

Взять такой кредит можно только один раз.

Преимущества программы:

ставка – до 2% годовых;

максимальный размер кредита – до 9 000 000 рублей;

первоначальный взнос – не менее 20%;

срок ипотеки – до 20 лет.

Программа действует до 2030 года.

Для получения кредита не обязательно иметь постоянную регистрацию на территории Дальневосточного федерального округа и Арктической зоны Российской Федерации.

Подробнее о программе:

8(800)775-11-22 – круглосуточный консультационный центр АО «ДОМ.РФ»;

consultant@domrf.ru – электронная почта консультационного центра АО «ДОМ.РФ»

Вы – педагогический работник

Министерством образования Приморского края предоставляются:

1. **Компенсация части стоимости путевки на санаторно-курортное лечение по основному месту работы**



на должности педагогического работника один раз в три года в размере 25% фактических расходов стоимости путевки, но не более **15 000 рублей**.

2. **Ежемесячная денежная выплата** в размере **5 000 рублей** в течение одного года предоставляется наставнику - высококвалифицированному педагогическому работнику, назначенному приказом руководителя образовательной организации для сопровождения профессиональной деятельности молодого специалиста в соответствии с утвержденным индивидуальным планом адаптации в первый год его работы в образовательной организации.

3. **Ежемесячная денежная выплата** в размере **10 000 рублей** предоставляется педагогическому работнику, прошедшему добровольное тестирование в форме единого государственного экзамена по преподаваемому предмету и набравшему по нему 100 баллов, в течение двенадцати месяцев начиная с месяца, следующего за месяцем, в котором педагогический работник проходил тестирование.

4. **Ежемесячная денежная выплата** в размере **10 000 рублей** предоставляется участнику программы «Учитель для России» в течение двух лет, исчисляемых со дня его трудоустройства в образовательную организацию по основному месту работы на штатную должность педагогического работника не менее одной ставки.

**Телефоны для справок: 8(423)240-16-16, 8(423)240-03-90,
8(423)240-01-61**



Вы – молодой специалист в образовательной организации

Министерством образования Приморского края

предоставляется:

1. **Единовременная денежная выплата**, право на получение которой имеет специалист, трудоустроившийся в образовательную организацию до достижения возраста 35 лет включительно по основному месту работы на штатную должность педагогического работника не менее одной ставки в течение трех лет со дня окончания обучения в профессиональной образовательной организации, образовательной организации высшего образования, а в случае прохождения профессиональной переподготовки по направлению деятельности в образовательной организации – в течение трех лет со дня окончания соответствующей профессиональной переподготовки.



Единовременная денежная выплата молодому специалисту предоставляется в следующих размерах:

а) в городских округах Приморского края:

350 000 рублей – для молодого специалиста, имеющего диплом о высшем образовании с отличием;

300 000 рублей – для молодого специалиста, имеющего диплом о высшем образовании;

300 000 рублей – для молодого специалиста, имеющего диплом о среднем профессиональном



Правительство Приморского края

образовании с отличием;

250 000 рублей – для молодого специалиста, имеющего диплом о среднем профессиональном образовании;

б) в городских округах Приморского края, приравненных к районам Крайнего Севера:

385 000 рублей – для молодого специалиста, имеющего диплом о высшем образовании с отличием;

330 000 рублей – для молодого специалиста, имеющего диплом о высшем образовании;

330 000 рублей – для молодого специалиста, имеющего диплом о среднем профессиональном образовании с отличием;

275 000 рублей – для молодого специалиста, имеющего диплом о среднем профессиональном образовании;

в) в муниципальных районах Приморского края:

400 000 рублей – для молодого специалиста, имеющего диплом о высшем образовании с отличием;

350 000 рублей – для молодого специалиста, имеющего диплом о высшем образовании;

350 000 рублей – для молодого специалиста, имеющего диплом о среднем профессиональном образовании с отличием;

300 000 рублей – для молодого специалиста, имеющего диплом о среднем профессиональном образовании;

г) в муниципальных районах Приморского края, приравненных к территориям Крайнего Севера:

440 000 рублей – для молодого специалиста,

**Правительство Приморского края**

имеющего диплом о высшем образовании с отличием;

385 000 рублей – для молодого специалиста, имеющего диплом о высшем образовании;

385 000 рублей – для молодого специалиста, имеющего диплом о среднем профессиональном образовании с отличием;

330 000 рублей для молодого специалиста, имеющего диплом о среднем профессиональном образовании.

2. Ежемесячная денежная выплата в размере **10 000 рублей** предоставляется ежемесячно до достижения трехлетнего педагогического стажа работы в образовательной организации.

3. Компенсация расходов за наём (поднаём) жилого помещения предоставляется молодому специалисту в размере 50% фактических расходов по договору найма (поднайма) жилого помещения, но не более **10 000 рублей** в месяц, в течение одного года работы в образовательной организации.

Телефоны для справок: 8(423)240-16-16, 8(423)240-01-61

Банки-участники программы «Дальневосточная и арктическая ипотека» предоставляют льготную ипотечную программу, предусмотренную для жителей Дальнего Востока и Арктики, педагогическим работникам, имеющим стаж работы по специальности не менее 5 лет в государственной или муниципальной организации на территории Дальнего Востока и Арктики.

Средняя сумма льготного кредита – 4 500 000 рублей.

Получить кредит на льготных условиях можно

**на следующие цели:**

покупка готового или строящегося жилья у застройщика;

строительство индивидуального жилого дома самостоятельно или по договору подряда;

покупка вторичного жилья в сельской местности, моногороде или на всей территории Магаданской области и Чукотского автономного округа.

Взять такой кредит можно только один раз.

Преимущества программы:

ставка – до 2% годовых;

максимальный размер кредита – до 9 000 000 рублей;

первоначальный взнос – не менее 20%;

срок ипотеки – до 20 лет.

Программа действует до 2030 года.

Для получения кредита не обязательно иметь постоянную регистрацию на территории Дальневосточного федерального округа и Арктической зоны Российской Федерации.

Подробнее о программе:

8(800)775-11-22 – круглосуточный консультационный центр АО «ДОМ.РФ»;

consultant@domrf.ru – электронная почта консультационного центра АО «ДОМ.РФ»

Вы – студент-высокобалльник очной формы обучения

Министерство профессионального образования и занятости населения Приморского края предоставляет

**Правительство Приморского края**

стипендию Правительства Приморского края студентам, поступившим на очную форму обучения по высоким результатам единого государственного экзамена (200 баллов и более) в образовательные организации высшего образования, расположенные на территории Приморского края, и обучающимся в них по направлениям подготовки (специальностям) высшего профессионального образования, приоритетным для экономики и социального развития Приморского края.

Размеры стипендии составляют:

5 000 рублей ежемесячно на первом курсе обучения при условии успешного обучения;

10 000 рублей ежемесячно на втором и последующих курсах при условии заключения договора о целевом обучении с организациями или предприятиями Приморского края.

Телефон для справок: 8(423)243-20-16



Департамент по делам молодежи Приморского края назначает выплату **именной стипендии Губернатора Приморского края** 300 студентам государственных образовательных организаций высшего образования Приморского края, успешно прошедшим конкурсный отбор.

Претендентами на стипендию могут стать студенты образовательных организаций, расположенных на территории Приморского края, в возрасте до 30 лет,

**Правительство Приморского края**

обучающиеся по очной форме обучения, не являющиеся научно-педагогическими работниками образовательных организаций, имеющие хорошие и отличные результаты промежуточной аттестации за семестр, предшествующий назначению стипендии, не имеющие академических задолженностей и проявившие особые успехи в одном (нескольких) из следующих направлений: в научно-исследовательской, спортивной, культурно-творческой, социально значимой и (или) общественной деятельности.



При равных условиях преимуществом при отборе претендентов на стипендии пользуются следующие категории (при наличии подтверждающих документов):

дети-сироты и дети, оставшиеся без попечения родителей, лица из числа детей-сирот и детей, оставшихся без попечения родителей;

дети-инвалиды, инвалиды 1 и 2 групп.

Стипендии назначаются два раза в год сроком на шесть месяцев в размере **5 555 рублей** ежемесячно в соответствии с Положением о назначении и выплате именных стипендий Губернатора Приморского края студентам государственных образовательных организаций высшего образования, утвержденным постановлением Администрации Приморского края от 30 августа 2016 года № 408-па.

Отбор претендентов на стипендии осуществляется в образовательных организациях в соответствии с квотами на стипендии.

Телефоны для справок: 8(423)240-23-27, 8(423)202-29-08



**Вы – несовершеннолетний
в возрасте от 14 до 18 лет**

Министерство профессионального образования и занятости населения Приморского края предоставляет несовершеннолетним гражданам в возрасте от 14 до 18 лет



материальную поддержку в размере **2 500 рублей** в месяц за период участия во временном трудоустройстве в свободное от учебы время дополнительно к заработной плате, выплачиваемой работодателем.

Телефоны для справок: 8(423)226-74-82, 8(423)222-86-70

**Вы – молодой специалист в социально значимой
и (или) приоритетной отрасли экономики
Приморского края**

Департаментом по делам молодежи Приморского края предоставляется **ежемесячная денежная выплата** победителям, призерам конкурса молодых специалистов в социально значимых и приоритетных отраслях экономики Приморского края (далее – Конкурс).

**Правительство Приморского края**

Порядок предоставления выплаты утвержден постановлением Правительства Приморского края от 26 августа 2020 года № 728-пп «Об утверждении Порядка предоставления ежемесячной денежной выплаты победителю, призеру конкурса молодых специалистов в социально значимых и приоритетных отраслях экономики Приморского края».

Выплата предоставляется победителям, призерам Конкурса, трудоустроившимся не позднее шести месяцев со дня участия в Конкурсе по трудовому договору (контракту) на должность, включенную в перечень вакантных должностей организаций, имеющих социальную и (или) экономическую значимость для Приморского края, за счет средств краевого бюджета.

Выплата устанавливается в следующих размерах:

12 000 рублей – в случае если место жительства молодого специалиста совпадает с местом замещения должности, включенной в Перечень;

22 000 рублей – в случае если место жительства молодого специалиста до замещения должности, включенной в Перечень, не совпадает с местом ее замещения в течение двенадцати месяцев, предшествующих месяцу принятия на вакантную должность, и работодатель не может обеспечить жилым помещением молодого специалиста.

Выплата предоставляется ежемесячно в течение первого года осуществления трудовой деятельности со дня трудоустройства на должности, включенные в Перечень.

Телефоны для справок: 8(423)202-29-05, 8(423)202-29-08



**Ежемесячная денежная выплата победителю
конкурса по отбору молодежных инициатив (проектов)
для реализации в органах исполнительной власти
Приморского края**

Департаментом по делам молодежи Приморского края предоставляется **ежемесячная денежная выплата** победителям конкурса по отбору молодежных инициатив (проектов) для реализации в органах исполнительной власти Приморского края «Включайся в госуправление!».

Порядок предоставления ежемесячной денежной выплаты утвержден постановлением Правительства Приморского края от 31 августа 2021 года № 576-пп «Об утверждении Порядка проведения конкурса по отбору молодежных инициатив (проектов) для реализации в органах исполнительной власти Приморского края и Порядка предоставления ежемесячной денежной выплаты победителю конкурса по отбору молодежных инициатив (проектов) для реализации в органах исполнительной власти Приморского края».

Ежемесячная денежная выплата устанавливается соразмерно минимальному размеру оплаты труда, установленного в соответствии с Федеральным законом от 19 июня 2000 года № 82-ФЗ «О минимальном размере оплаты труда».

Выплата осуществляется ежемесячно в течение срока реализации инициативы (проекта) в органе исполнительной власти Приморского края.

Телефоны для справок: 8(423)202-29-05, 8(423)202-29-08



Вы – безработный

Министерством профессионального образования и занятости населения Приморского края совместно с КГКУ «Приморский центр занятости населения» предоставляются:

1. Пособие по безработице:

в минимальном размере **1 611,00 рубля**, увеличенном на районный коэффициент;

в максимальном размере:

в первые три месяца – в размере **13 738,61 рубля**, увеличенном на районный коэффициент;

в следующие три месяца – в размере **5 370,00 рубля**, увеличенном на районный коэффициент.

Детям-сиротам, детям, оставшимся без попечения родителей, лицам из числа детей-сирот и детей, оставшихся без попечения родителей, до достижения ими возраста 23 лет пособие по безработице назначается на шесть месяцев в размере **13 738,61 рубля**, увеличенном на районный коэффициент.

По истечении шести месяцев со дня регистрации указанных лиц в качестве безработных при достижении ими в указанный период возраста 23 лет пособие по безработице **выплачивается в размере минимальной величины** пособия по безработице, увеличенной на районный коэффициент (**1 933,00 рубля**).

Безработным гражданам, уволенным по любым основаниям в течение двенадцати месяцев, предшествовавших началу безработицы, состоявшим в этот период в трудовых (служебных) отношениях

**Правительство Приморского края**

не менее 26 недель и признанным в установленном порядке безработными, пособие начисляется:

в первые три месяца – в размере **75%** их **среднего заработка по последнему месту работы (службы)**, но не более **13 738,61 рубля** и не менее **1 611,00 рубля**, увеличенных на районный коэффициент;

в следующие три месяца – в размере **60%** их **среднего заработка по последнему месту работы (службы)**, но не более **5 370,00 рубля** и не менее **1 611,00 рубля**, увеличенных на районный коэффициент.

Во всех иных случаях пособие устанавливается в размере **минимальной величины пособия по безработице**.

Гражданам предпенсионного возраста, состоявшим в период, предшествующий началу безработицы, в трудовых (служебных) отношениях не менее 26 недель, пособие по безработице начисляется:

в первые три месяца – в размере **75%** их **среднего заработка по последнему месту работы (службы)**, исчисленного в порядке, установленном Правительством Российской Федерации;

в следующие четыре месяца – в размере **60%** такого заработка;

в дальнейшем – в размере **45%** такого заработка.

Гражданам предпенсионного возраста, состоявшим в период, предшествующий началу безработицы, в трудовых (служебных) отношениях менее 26 недель, пособие по безработице начисляется в размере **минимальной величины пособия по безработице, увеличенной на районный коэффициент**.

При этом размер пособия по безработице указанным гражданам не может быть выше максимальной величины пособия по безработице (**13 738,61 рубля**) и ниже

**Правительство Приморского края**

минимальной величины пособия по безработице **(1 611,00 рубля)**, увеличенных на районный коэффициент.

Пособие по безработице выплачивается ежемесячно при условии прохождения безработным перерегистрации в установленные органами службы занятости сроки, но не более двух раз в месяц.

Пособие по безработице ежегодно индексируется Правительством Российской Федерации.

Подать заявление в КГКУ «Приморский центр занятости населения» о назначении пособия по безработице можно дистанционно на портале «Работа России» (trudvsem.ru).

Телефоны для справок: 8(423)202-26-51, 8(423)220-91-50

2. Ежемесячная доплата предоставляется детям-сиротам, детям, оставшимся без попечения родителей, лицам из числа детей-сирот и детей, оставшихся без попечения родителей, в случае их трудоустройства и до истечения шести месяцев со дня их регистрации в качестве безработных.

Ежемесячная доплата назначается КГКУ «Приморский центр занятости населения» за каждый полный отработанный месяц на период, оставшийся до истечения указанного срока.

Размер ежемесячной доплаты определяется как разница между среднемесячной начисленной заработной платой в Приморском крае на дату трудоустройства гражданина и суммой фактически начисленной ему заработной платы.

Телефоны для справок: 8(423)220-91-50, 8(423)202-26-51

3. Пенсия на период до наступления возраста, дающего право на страховую пенсию по старости, назначаемая досрочно, может назначаться безработному гражданину по предложению



КГКУ «Приморский центр занятости населения» не ранее чем за два года до наступления соответствующего возраста при одновременном соблюдении следующих условий:

- 1) отсутствие возможности для трудоустройства;
- 2) продолжительность страхового стажа безработного гражданина – не менее 25 и 20 лет для мужчин и женщин соответственно;
- 3) величина индивидуального пенсионного коэффициента безработного гражданина достигает размера, необходимого для назначения страховой пенсии по старости, в том числе назначаемой досрочно;
- 4) увольнение безработного гражданина в связи с ликвидацией организации либо прекращением деятельности индивидуальным предпринимателем, сокращением численности или штата работников организации, индивидуального предпринимателя.

4. Единовременная финансовая помощь в виде разовой выплаты:

- 1) при государственной регистрации в качестве индивидуального предпринимателя, государственной регистрации создаваемого юридического лица, государственной регистрации крестьянского (фермерского) хозяйства на организацию деятельности в соответствии с разработанным бизнес-планом – в размере, указанном заявителем в заявлении о предоставлении единовременной финансовой помощи, **но не более 96 000 рублей.**

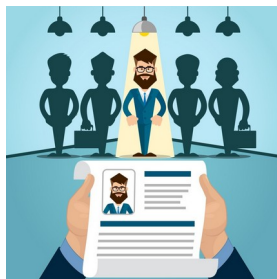

В случае создания рабочих мест для трудоустройства

**Правительство Приморского края**

зарегистрированных в установленном порядке безработных граждан в соответствии с бизнес-планом размер единовременной финансовой помощи при государственной регистрации увеличивается из расчета **96 000 рублей за одно рабочее место.**

Количество дополнительных рабочих мест, за которые гражданин может получить единовременную финансовую помощь, не может превышать трех единиц;

2) при постановке на учет безработного гражданина в качестве налогоплательщика налога на профессиональный доход на организацию деятельности (за исключением видов деятельности, связанных со сдачей имущества в аренду) в соответствии с разработанным бизнес-планом – в размере, указанном заявителем в заявлении, **но не более 50 000 рублей.**

Единовременная финансовая помощь предоставляется один раз независимо от количества периодов регистрации в качестве безработного.

Подать заявление на получение государственной услуги по содействию началу осуществления безработными гражданами предпринимательской и иной приносящей доход деятельности, включая оказание им единовременной финансовой помощи при государственной регистрации в качестве индивидуального предпринимателя, государственной регистрации создаваемого юридического лица, государственной регистрации крестьянского (фермерского) хозяйства, постановке на учет физического лица в налоговом органе в качестве налогоплательщика налога на профессиональный доход, в КГКУ «Приморский центр занятости населения» можно дистанционно на портале «Работа России» (trudvsem.ru).



Телефоны для справок: 8(423)226-70-95, 8(423)222-86-70, 8(423)222-45-67

5. Материальная поддержка в размере 2 500 рублей в месяц предоставляется участникам общественных и временных работ за период участия в трудоустройстве дополнительно к заработной плате, выплачиваемой работодателем.

В период участия безработных граждан в оплачиваемых общественных работах может сохраняться право на получение пособия по безработице.

Право на участие во временном трудоустройстве имеют следующие категории безработных граждан, испытывающих трудности в поиске работы:

инвалиды;

лица, освобожденные из учреждений, исполняющих наказание в виде лишения свободы;

граждане предпенсионного возраста (в течение пяти лет до наступления возраста, дающего право на страховую пенсию по старости, в том числе назначаемую досрочно);

беженцы и вынужденные переселенцы;

граждане, уволенные с военной службы, и члены их семей;

одинокие и многодетные родители, воспитывающие несовершеннолетних детей, детей-инвалидов;

граждане, подвергшиеся воздействию радиации вследствие чернобыльской и других радиационных аварий и катастроф;

граждане в возрасте от 18 до 25 лет, имеющие среднее профессиональное образование или высшее образование и ищущие работу в течение года с даты выдачи им документа об образовании и о квалификации.

Подать заявление на получение материальной



поддержки в КГКУ «Приморский центр занятости населения» можно дистанционно на портале «Работа России» (trudvsem.ru).

Телефоны для справок: 8(423)226-74-82, 8(423)222-86-70

Пособие по временной нетрудоспособности для работающих граждан

Отделением Фонда пенсионного и социального страхования Российской Федерации по Приморскому краю (далее – ОСФР по Приморскому краю) официально трудоустроенным гражданам, получающим белую зарплату, выплачивается **пособие по временной нетрудоспособности** в случаях болезни или травмы, необходимости осуществлять уход за больным родственником, а также во время карантина самого работника или его ребенка в возрасте до 7 лет.

Если работнику оформлен листок нетрудоспособности в связи с заболеванием или травмой, то первые 3 дня оплачивает работодатель, остальные дни – ОСФР по Приморскому краю.

Размер пособия зависит от страхового стажа работника и от размера его заработной платы:

при стаже **более восьми лет** – **100%** от среднего заработка;

при стаже **от пяти до восьми лет** – **80%** от среднего заработка;

при стаже **менее пяти лет** – **60%** от среднего заработка.

**Правительство Приморского края**

Если стаж менее полугода, то пособие рассчитывается по минимальному размеру оплаты труда.

Максимальный размер среднего дневного заработка составляет 4 039,73 рубля.

Минимальный размер среднего дневного заработка составляет 632,61 рубля.

В 2024 году минимальный размер среднего дневного заработка с учетом районного коэффициента составляет:

759,14 рубля (с учетом районного коэффициента 1,2);

822,40 рубля (с учетом районного коэффициента 1,3).

Выплата спортсменам и тренерам Приморского края за высокие спортивные результаты на всероссийских и международных спортивных соревнованиях

Министерством физической культуры и спорта Приморского края предоставляются призовые выплаты:

спортсменам, проживающим на территории Приморского края, включенным в составы сборных команд Российской Федерации или спортивных сборных команд Приморского края, являющимся победителями и призерами Олимпийских, Паралимпийских и Сурдлимпийских игр, Европейских игр, чемпионатов, первенств и кубков мира и Европы, Всемирных игр, Юношеских Олимпийских игр, Всемирных Универсиад, Всемирных юношеских игр в случае участия в указанных соревнованиях спортсменов не менее чем 25 стран мира;

**Правительство Приморского края**

призерам и победителям чемпионатов, первенств и кубков России в случае участия в указанных соревнованиях спортсменов не менее чем 25% субъектов Российской Федерации от общего количества субъектов Российской Федерации, финальных соревнований Спартакиады молодежи России, Спартакиады учащихся России;

тренерам спортсменов указанных выше категорий.

В случае если в текущем году призовая выплата не предоставлена, призовая выплата предоставляется в году, следующем за годом, в котором достигнуты спортивные результаты.

Для получения призовых выплат спортсмены и их тренеры представляют в министерство физической культуры и спорта Приморского края следующие документы:

заявление о предоставлении призовой выплаты с приложением реквизитов счета, открытого в кредитной организации;

копию документа, удостоверяющего личность;

копию документа, подтверждающего результат спортсмена.



**Размеры призовой выплаты спортсменам:**

Наименование соревнований	Размер призовой выплаты спортсменам, тыс. рублей								
	Базовые виды спорта			Виды спорта (дисциплины), входящие в программу Олимпийских игр			Виды спорта (дисциплины), не входящие в программу Олимпийских игр		
	1 место	2 место	3 место	1 место	2 место	3 место	1 место	2 место	3 место
1	2	3	4	5	6	7	8	9	10
Олимпийские игры	3 000	2 000	1 000	3 000	2 000	1 000	-	-	-
Паралимпийские игры	-	-	-	380	170	100	380	170	100
Сурдлимпийские игры	-	-	-	380	170	100	380	170	100
Всемирные юношеские игры	150	100	50	150	100	50	100	75	40
Всемирная Универсиада	150	100	50	150	100	50	100	75	40
Всемирные игры	-	-	-	-	-	-	150	100	50
Чемпионат мира	1 000	700	500	500	300	200	250	150	100
Чемпионат Европы, Европейские игры	500	300	150	300	200	100	150	100	50
Кубок мира (финал (в случае если заключительные финальные	200	150	75	150	100	65	100	75	50



Правительство Приморского края

Наименование соревнований	Размер призовой выплаты спортсменам, тыс. рублей								
	Базовые виды спорта			Виды спорта (дисциплины), входящие в программу Олимпийских игр			Виды спорта (дисциплины), не входящие в программу Олимпийских игр		
	1 место	2 место	3 место	1 место	2 место	3 место	1 место	2 место	3 место
1	2	3	4	5	6	7	8	9	10
соревнования по итогам всех этапов не проводится, – этап)									
Первенство мира, Юношеские Олимпийские игры	200	150	100	150	100	50	100	50	25
Первенство Европы, Кубок Европы (финал)	100	70	40	100	70	40	50	35	20
Чемпионат России, Кубок России (финальные соревнования)	20	15	10	20	15	10	20	15	10
Первенство России	15	10	5	15	10	5	15	10	5
Спартакиада учащихся России, Спартакиада молодежи России	15	10	5	15	10	5	15	10	5

**Размеры призовой выплаты тренерам:**

Наименование соревнований	Размер призовой выплаты спортсменам, тыс. рублей								
	Базовые виды спорта			Виды спорта (дисциплины), входящие в программу Олимпийских игр			Виды спорта (дисциплины), не входящие в программу Олимпийских игр		
	1 место	2 место	3 место	1 место	2 место	3 место	1 место	2 место	3 место
1	2	3	4	5	6	7	8	9	10
Олимпийские игры	2 100	1 400	700	2 100	1 400	700	-	-	-
Паралимпийские игры	-	-	-	266	119	70	266	119	70
Сурдлимпийские игры	-	-	-	266	119	70	266	119	70
Всемирные юношеские игры	105	70	35	105	70	35	70	52,5	28
Всемирная Универсиада	105	70	35	105	70	35	70	52,5	28
Всемирные игры	-	-	-	-	-	-	105	70	35
Чемпионат мира	700	490	350	350	210	140	175	105	70
Чемпионат Европы, Европейские игры	350	210	105	210	140	70	105	70	35
Кубок мира (финал (в случае если заключительные финальные соревнования по итогам всех	140	105	52,5	105	70	45,5	70	52,5	35



Правительство Приморского края

Наименование соревнований	Размер призовой выплаты спортсменам, тыс. рублей								
	Базовые виды спорта			Виды спорта (дисциплины), входящие в программу Олимпийских игр			Виды спорта (дисциплины), не входящие в программу Олимпийских игр		
	1 место	2 место	3 место	1 место	2 место	3 место	1 место	2 место	3 место
1	2	3	4	5	6	7	8	9	10
этапов не проводится - этап)									
Первенство мира, Юношеские Олимпийские игры	140	105	70	105	70	35	70	35	17,5
Первенство Европы, Кубок Европы (финал)	70	49	28	70	49	28	35	24,5	14
Чемпионат России, Кубок России (финальные соревнования)	14	10,5	7	14	10,5	7	14	10,5	7
Первенство России	10,5	7	3,5	10,5	7	3,5	10,5	7	3,5
Спартакиада учащихся России (финал), Спартакиада молодежи России (финал)	10,5	7	3,5	10,5	7	3,5	10,5	7	3,5

Телефон для справок: 8(423)240-61-77



Ежемесячная специальная стипендия спортсменам Приморского края и ежемесячная выплата их тренерам

Министерством физической культуры и спорта Приморского края предоставляется:

1. Ежемесячная специальная стипендия:

спортсменам-победителям Европейских игр, чемпионатов, первенств и кубков мира и Европы, Всемирных игр, Юношеских Олимпийских игр, Всемирных Универсиад в случае участия в указанных соревнованиях спортсменов не менее чем 25 стран мира, а также финальных соревнований Спартакиады молодежи России, Спартакиады учащихся России;

спортсменам-призерам и победителям Олимпийских, Паралимпийских и Сурдлимпийских игр (Олимпийская стипендия).

Олимпийская стипендия назначается при соблюдении следующих условий:

спортсмен являлся гражданином Российской Федерации на момент достижения результата на Олимпийских, Паралимпийских и Сурдлимпийских играх и на момент обращения за олимпийской стипендией;

спортсмен проживал на территории Приморского края в общей сложности не менее пяти лет до обращения за олимпийской стипендией.



**Правительство Приморского края**

Олимпийская стипендия назначается на период проживания спортсмена на территории Приморского края начиная с месяца, следующего за месяцем, в котором спортсмены стали победителями или призерами в Олимпийских, Паралимпийских и Сурдлимпийских играх (для спортсменов, ставших победителями или призерами ранее 30 июля 2019 года, – начиная с 1 августа 2019 года), и предоставляется ежемесячно.

Если спортсмен достиг нескольких высоких спортивных результатов, ежемесячная специальная стипендия назначается за один наивысший спортивный результат.

Размер ежемесячных специальных стипендий спортсменам Приморского края:

№ п/п	Основание назначения ежемесячных специальных стипендий	Размер стипендии, рублей	
		Виды спорта (дисциплины), входящие в программу Олимпийских игр	Виды спорта (дисциплины), не входящие в программу Олимпийских игр
1	2	3	4
1.	Победителям Всемирной Универсиады	14 000,00	14 000,00
2.	Победителям Всемирных игр		15 000,00
3.	Чемпионам мира	15 000,00	12 000,00
4.	Победителям первенств мира, Юношеских Олимпийских игр	10 000,00	9 000,00
5.	Победителям первенств Европы, Кубков Европы (финал)	9 000,00	8 000,00
6.	Победителям Кубков мира	8 000,00	7 000,00



Правительство Приморского края

№ п/п	Основание назначения ежемесячных специальных стипендий	Размер стипендии, рублей	
		Виды спорта (дисциплины), входящие в программу Олимпийских игр	Виды спорта (дисциплины), не входящие в программу Олимпийских игр
1	2	3	4
	(финал)		
7.	Победителям Кубков мира (финал)	9 000,00	8 000,00
8.	Победителям финальных соревнований Спартакиады молодежи России и Спартакиады учащихся России	4 000,00	4 000,00

Размер Олимпийской стипендии спортсменам Приморского края:

№ п/п	Основание назначения Олимпийской стипендии	Размер стипендии, рублей
1	2	3
1.	1 -3 место Олимпийских игр	30 000,00
2.	1 - 3 место Паралимпийских, Сурдлимпийских игр	15 000,00

2. Ежемесячная выплата тренерам спортсменов, достигших высоких спортивных результатов на всероссийских и международных спортивных соревнованиях.



Выплата тренерам назначается за один из лучших результатов одного спортсмена.



Правительство Приморского края

Размер ежемесячных выплат тренерам спортсменов Приморского края, достигших высоких спортивных результатов, указанных в таблице:

№ п/п	Основание назначения ежемесячных специальных стипендии	Размер стипендии, рублей	
		Виды спорта (дисциплины), входящие в программу Олимпийских игр	Виды спорта (дисциплины), не входящие в программу Олимпийских игр
1	2	3	4
1.	1 - 3 место Олимпийских игр	15 000,00	
2.	1 - 3 место Паралимпийских, Сурдлимпийских игр		7 500,00
3.	Победителям Всемирной Универсиады	7 000,00	7 000,00
4.	Победителям Всемирных игр		7 500,00
5.	Чемпионам мира	7 500,00	7 500,00
6.	Победителям первенств мира, Юношеских Олимпийских игр	5 000,00	4 500,00
7.	Победителям первенств Европы, Кубков Европы (финал)	4 500,00	4 000,00
8.	Победителям Кубков мира (финал)	4 000,00	3 500,00
9.	Победителям Кубков мира (финал)	4 500,00	4 000,00
10.	Победителям финальных соревнований Спартакиады молодежи России и Спартакиады учащихся России	2 000,00	2 000,00

Стипендии и выплаты предоставляются спортсменам и тренерам, проживающим на территории Приморского



Правительство Приморского края

края и входящим в состав спортивных сборных команд Приморского края и (или) в состав спортивных сборных команд Российской Федерации от Приморского края.

Стипендии спортсменам и выплаты тренерам назначаются и предоставляются в течение календарного года начиная с 1 января календарного года, следующего за годом, в котором спортсмены стали победителями или призерами в соответствующих физкультурных и спортивных мероприятиях, в размерах, утвержденных Администрацией Приморского края.

Для получения стипендии и выплаты спортсмены и их тренеры (далее – лицо, претендующее на получение стипендии или выплаты) представляют в министерство физической культуры и спорта Приморского края в срок до 20 января текущего финансового года (в 2019 году для получения Олимпийской стипендии – в срок до 10 декабря) следующие документы.

Спортсмены:

заявление о предоставлении стипендии с указанием основания назначения стипендии, а также реквизитов счета, открытого в кредитной организации;

копию документа, удостоверяющего личность;

документы, подтверждающие проживание на территории Приморского края.

Тренеры:

заявление о предоставлении выплаты с указанием основания назначения выплаты, а также реквизитов счета, открытого в кредитной организации;

копию документа, удостоверяющего личность;

документы, подтверждающие проживание

**Правительство Приморского края**

на территории Приморского края;

документ, подтверждающий, что он (тренер) является тренером спортсмена, показавшего соответствующий результат.

Спортсмены, претендующие на получение Олимпийской стипендии, дополнительно представляют документы, подтверждающие проживание на территории Приморского края в общей сложности не менее пяти лет до обращения за олимпийской стипендией (единовременно).

Телефон для справок: 8(423)240-61-77

Вы награждены нагрудным знаком «Почетный донор России» или «Почетный донор СССР»

Министерством труда и социальной политики Приморского края предоставляется ежегодная денежная



выплата гражданам, награжденным нагрудным знаком «Почетный донор России» или «Почетный донор СССР».

В 2024 году размер выплаты составляет 15 713,84 рубля.

Телефоны для справок: 8(800)302-21-45, 8(423)239-39-47



Вы награждены почетными знаками Приморского края «Почетный гражданин Приморского края», «Почетный житель Приморского края»

Министерство труда и социальной политики Приморского края предоставляет неработающим



гражданам, награжденным почетным знаком Приморского края «Почетный гражданин Приморского края», а также почетным знаком Приморского края «Почетный житель Приморского края», не получающим дополнительного материального обеспечения, предусмотренного федеральным

законодательством и законодательством Приморского края, после достижения ими возраста 60 и 55 лет (соответственно мужчины и женщины), либо после установления (назначения) им страховой пенсии следующие меры социальной поддержки:

ежемесячная денежная выплата – **15 000 рублей**;

единовременная денежная выплата ко Дню Приморского края – **15 000 рублей**;

единовременная выплата супругу (супруге), близким родственникам, иным родственникам или законным представителям умершего почетного жителя Приморского края, взявшим на себя обязанность осуществить погребение умершего, – **50 000 рублей**.

Телефоны для справок: 8(800)302-21-45, 8(423)239-39-47



Субсидия на оплату жилого помещения и коммунальных услуг

Право на получение субсидии на оплату жилого помещения и коммунальных услуг имеют:

1. Пользователи жилого помещения в государственном или муниципальном жилищном фонде;
2. Наниматели жилого помещения по договору найма в частном жилищном фонде;
3. Члены жилищного или жилищно-строительного кооператива;
4. Собственники жилого помещения (квартиры, жилого дома, части квартиры или жилого дома).

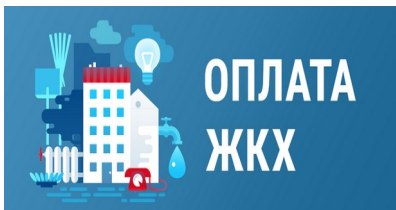

Право на получение субсидии у вышеуказанных категорий граждан возникает, если их расходы на оплату жилого помещения и коммунальных услуг, рассчитанные исходя из размеров региональных стандартов нормативной площади жилого помещения и стоимости жилищно-коммунальных услуг, **превышают** максимально допустимую долю расходов **в совокупном доходе семьи** на оплату жилищно-коммунальных услуг.

Максимально допустимая доля собственных расходов граждан при предоставлении субсидии в совокупном доходе семьи составляет:

при среднедушевом доходе семьи ниже величины прожиточного минимума, установленной в Приморском крае, – 10%;

**Правительство Приморского края**

при среднедушевом доходе семьи равном или выше величины прожиточного минимума, установленной в Приморском крае, – 22%.

То есть самостоятельно граждане несут расходы на оплату жилищно-коммунальных услуг в пределах 22% (либо 10%) от дохода семьи, а субсидия представляет собой разницу между суммой оплаты услуг и максимально допустимой долей расходов на их оплату.

Нормативная общая площадь жилья, используемая для расчета субсидий в Приморском крае, составляет:

на одиноко проживающих граждан – 33 кв. м;

на семью из двух человек – 42 кв. м;

на каждого члена семьи, состоящей из трех и более человек, – 18 кв. м.

В Приморском крае увеличен региональный стандарт нормативной общей площади жилья в целях предоставления субсидий:

для одиноко проживающих пенсионеров – не более 19 кв. м;

для семей, состоящих только из пенсионеров, и многодетных семей – не более 10 кв. м.

Субсидия не предоставляется, если у Вас есть подтвержденная вступившим в законную силу судебным актом непогашенная задолженность по оплате жилых помещений и коммунальных услуг, которая образовалась за три последних года. Оформить субсидию можно будет только при полном погашении такой судебной задолженности.

Телефоны для справок: 8(800)302-21-45, 8(423)239-39-47



Меры социальной поддержки отдельным категориям граждан по оснащению жилых помещений автономными дымовыми пожарными извещателями



Право на меру социальной поддержки имеют многодетные семьи, имеющие среднедушевой доход ниже двукратной величины прожиточного минимума, установленной в Приморском крае, инвалиды 1 группы, ветераны Великой Отечественной войны, являющиеся гражданами Российской Федерации, постоянно проживающие на территории Приморского края, в отношении занимаемых ими по договору социального найма или принадлежащих им на праве собственности жилых помещений, в которых они зарегистрированы по месту жительства.

Данная мера предоставляется в период с 1 августа 2020 года по 31 декабря 2024 года.

Телефоны для справок: 8(800)302-21-45, 8(423)239-39-47

Мера социальной поддержки по газификации жилых домов на территории Приморского края

Мера социальной поддержки по газификации индивидуальных жилых домов, домов блокированной застройки, расположенных в населенных пунктах



Правительство Приморского края

Приморского края, определенных в рамках газификации, предоставляемой отдельным категориям граждан Российской Федерации, являющихся собственниками указанных индивидуальных жилых домов, домов блокированной застройки и зарегистрированных по месту жительства в них, предоставляется на оплату выполненных работ (оказанных услуг, поставленных товаров) по подключению (технологическому присоединению) жилых домов к сетям газораспределения, включая разработку проектной документации, монтаж внутридомового газового оборудования, пусконаладочные работы и работы, обеспечивающие подключение (технологическое присоединение) жилых домов к сетям газораспределения, а также приобретение внутридомового газового оборудования.

Право на предоставление меры социальной поддержки имеют:

1) одиноко проживающие льготные категории граждан, участники специальной военной операции;

2) семьи, имеющие в своем составе ветеранов Великой Отечественной войны (участники и инвалиды Великой Отечественной войны, вдовы (вдовцы) умерших инвалидов и участников Великой Отечественной войны, бывшие несовершеннолетние узники концлагерей, жители блокадного Ленинграда, труженики тыла, лица, принимавшие участие в боевых действиях в районе острова Даманский), инвалидов 1 группы, ветеранов боевых действий, членов семей погибших (умерших) ветеранов боевых действий, участников специальной военной операции;



**Правительство Приморского края**

3) семьи, имеющие среднедушевой доход ниже или равный величине прожиточного минимума;

4) многодетные семьи, имеющие среднедушевой доход не более двукратной величины прожиточного минимума;

5) семьи, имеющие среднедушевой доход выше величины прожиточного минимума, но не более двукратной величины прожиточного минимума;

6) семьи, имеющие детей-инвалидов;

7) члены семьи участника специальной военной операции.

Мера социальной поддержки предоставляется однократно:

в размере стоимости выполненных работ (оказанных услуг, поставленных товаров), но **не более 380 700 рублей** – лицам, указанным в пунктах 1 - 3, 6 - 7;

в размере стоимости выполненных работ (оказанных услуг, поставленных товаров), но **не более 304 560 рублей** – лицам, указанным в пункте 4;

в размере стоимости выполненных работ (оказанных услуг, поставленных товаров), но **не более 190 350 рублей** – лицам, указанным в пункте 5.

Телефоны для справок: 8(800)302-21-45, 8(423)239-39-47

Ваша семья имеет среднедушевой доход ниже величины прожиточного минимума на душу населения, установленной в Приморском крае

Малоимущим семьям и малоимущим одиноко проживающим гражданам, имеющим доход ниже

**Правительство Приморского края**

величины прожиточного минимума на душу населения (18 389 рублей) по независящим от них причинам предоставляются:

1. Государственная социальная помощь до 3 000 рублей (один раз в год):

- понесшим расходы на приобретение жизненно необходимых товаров (одежда, обувь, постельные принадлежности, канцелярские товары, кухонная утварь, топливо, электробытовая техника, в том числе приставка для приема цифрового сигнала), лекарств, приобретенных по рецептам врача;



до 3 000 рублей:

- понесшим расходы в связи с рождением ребенка;

до 5 000 рублей:

- понесшим расходы в связи со смертью члена семьи или рождением ребенка;

до 10 000 рублей:

- пострадавшим от стихийных бедствий и техногенных катастроф;

до 20 000 рублей:

- направляемым на лечение или консультирование за пределы Приморского края министерством здравоохранения Приморского края;

- направляемым медицинской организацией, участвующей в реализации территориальной программы государственных гарантий бесплатного оказания гражданам медицинской помощи в Приморском крае, в медицинские организации, находящиеся на территории Владивостокского городского округа, участвующие в реализации территориальной программы

**Правительство Приморского края**

государственных гарантий бесплатного оказания гражданам медицинской помощи в Приморском крае, на консультацию, обследование и (или) лечение по сердечно-сосудистым заболеваниям (код МКБ-10 I00-I99), а также по профилю «онкология» (код МКБ-10 C00-C97), «офтальмология» (код МКБ-10 H00-H59) (оплата стоимости проезда);

до 20 000 рублей (оплата стоимости проезда):

- лицам, сопровождающим граждан из числа малоимущих, признанных в установленном порядке инвалидами I группы, либо являющихся несовершеннолетними детьми, либо детьми-инвалидами к месту лечения или консультирования за пределы Приморского края, направляемых министерством здравоохранения Приморского края, и обратно;

до 20 000 рублей (оплата стоимости проезда для сопровождающих лиц):

- лицам, сопровождающим граждан из числа малоимущих, признанных в установленном порядке инвалидами I группы, либо являющихся несовершеннолетними детьми, либо детьми-инвалидами, в медицинские организации, находящиеся на территории Владивостокского городского округа, участвующие в реализации территориальной программы государственных гарантий бесплатного оказания гражданам медицинской помощи в Приморском крае, на консультацию, обследование и (или) лечение по сердечно-сосудистым заболеваниям (код МКБ-10 I00-I99), а также по профилям «онкология» (код МКБ-10 C00-C97), «офтальмология» (код МКБ-10 H00-H59) по направлению медицинской организации, участвующей в реализации территориальной



программы государственных гарантий бесплатного оказания гражданам медицинской помощи в Приморском крае, и обратно.

2. Государственная социальная помощь на основании социального контракта

Социальный контракт – это соглашение, заключенное между гражданином и структурным подразделением КГКУ «Центр социальной поддержки населения Приморского края», в соответствии с которым структурное подразделение КГКУ «Центр социальной поддержки населения Приморского края» обязуется оказать гражданину государственную социальную помощь, а гражданин – реализовать мероприятия, предусмотренные программой социальной адаптации.

Мероприятия и размеры государственной социальной помощи на основании социального контракта:

1) поиск работы (ежемесячная выплата в размере **20 044 рублей**, но не более четырех месяцев; дополнительная оплата услуг обучения – в размере стоимости курса, но не более **30 000 рублей**, пособие в период обучения – **10 022 рубля**, но не более трех месяцев);

2) осуществление предпринимательской деятельности (приобретение основных средств, материально-производственных запасов (80% или 100%); принятие имущественных обязательств, в том числе аренда помещения (не более 15%); компенсация расходов, связанных с подготовкой и оформлением разрешительной документации, приобретение программного обеспечения и (или) неисключительных прав на программное обеспечение, а также на приобретение носителей



Правительство Приморского края

электронной подписи (не более 10%); размещение и (или) продвижение продукции (товаров, работ, услуг) на торговых площадках (сайтах), функционирующих в информационно-телекоммуникационной сети «Интернет», а также в сервисах размещения объявлений и социальных сетях (не более 5%) – в размере до **350 000 рублей**; дополнительная оплата услуг обучения – в размере стоимости курса, но не более **30 000 рублей**);

3) осуществление иных мероприятий, направленных на преодоление трудной жизненной ситуации (ежемесячная выплата в размере **20 044 рублей**, но не более шести месяцев);

4) ведение личного подсобного хозяйства (приобретение и оплата товаров для ведения личного подсобного хозяйства, основных средств и сельскохозяйственной продукции – в размере до **200 000 рублей**; дополнительная оплата услуг обучения – в размере стоимости курса, но не более **30 000 рублей**).

Предоставление средств государственной социальной помощи в форме социального пособия гражданам осуществляется на лицевые счета граждан, открытые в кредитных организациях.



3. Социальная стипендия студентам и аспирантам, обучающимся за счет средств федерального бюджета по очной форме обучения в государственных и муниципальных образовательных организациях высшего и среднего профессионального образования, после



предоставления справки установленной формы, выдаваемой структурными подразделениями КГКУ «Центр социальной поддержки населения Приморского края» по месту жительства заявителя.

4. Мера социальной поддержки **по обеспечению протезно-ортопедическими изделиями** отдельных категорий граждан Российской Федерации.

Телефоны для справок: 8(800)302-21-45, 8(423)239-39-47

Социальное пособие на погребение

В случае если погребение осуществлялось за счет средств супруга, близких родственников, иных родственников, законного представителя умершего или иного лица, взявшего на себя обязанность осуществить погребение умершего, им выплачивается **социальное пособие на погребение** в размере, равном стоимости услуг, предоставляемых согласно гарантированному перечню услуг по погребению, но **не превышающем 4 000 рублей**, с последующей индексацией исходя из прогнозируемого уровня инфляции, установленного федеральным законом о федеральном бюджете на очередной финансовый год и плановый период, в сроки, определяемые Правительством Российской Федерации.

В районах и местностях, где установлен районный коэффициент к заработной плате, этот предел определяется с применением районного коэффициента.

В 2024 году размер пособия с учетом районного коэффициента 1,2 составляет **10 044,24 рубля**, с учетом

**Правительство Приморского края**

районного коэффициента 1,3 – **10 881,26 рубля.**

Выплата пособия производится в день обращения на основании справки о смерти:

органом, в котором умерший получал пенсию;

организацией (иным работодателем), которая являлась страхователем по обязательному социальному страхованию на случай временной нетрудоспособности и в связи с материнством по отношению к умершему на день смерти либо по отношению к одному из родителей (иному законному представителю) или иному члену семьи умершего несовершеннолетнего на день смерти этого несовершеннолетнего;

структурным подразделением КГКУ «Центр социальной поддержки населения Приморского края» по месту жительства заявителя в случаях, если умерший не подлежал обязательному социальному страхованию на случай временной нетрудоспособности и в связи с материнством на день смерти и не являлся пенсионером, а также в случае рождения мертвого ребенка по истечении 154 дней беременности;

территориальным органом Фонда пенсионного и социального страхования Российской Федерации, в котором был зарегистрирован в качестве страхователя умерший на день смерти либо зарегистрирован в качестве страхователя один из родителей (иной законный представитель) или иной член семьи умершего несовершеннолетнего на день смерти этого несовершеннолетнего.

Социальное пособие на погребение выплачивается при обращении не позднее шести месяцев со дня смерти.

Телефоны для справок: 8(800)302-21-45, 8(423)239-39-47



**Единовременная компенсационная выплата
на изготовление (восстановление) и установление
надгробных памятников участникам ВОВ
и ветеранам боевых действий**

Единовременная компенсационная выплата предоставляется супругу, близким родственникам, иным родственникам, законному представителю умершего или иному лицу, взявшему на себя обязанность по изготовлению (восстановлению) и установке на территории Приморского края надгробных памятников инвалидам Великой Отечественной войны, участникам Великой Отечественной войны, инвалидам боевых действий, ветеранам боевых действий, погибшим (умершим) до 12 июня 1990 года, а также военнослужащим, погибшим при исполнении обязанностей военной службы (служебных обязанностей) в районах боевых действий, в том числе на территории бывшего СССР, до 12 июня 1990 года.

Компенсация предоставляется в размере понесенных затрат, но не более **30 000 рублей**.

Телефоны для справок: 8(800)302-21-45, 8(423)239-39-47

**Ежемесячная денежная выплата гражданам,
осуществляющим уход за инвалидами 1 группы**

С 1 января 2020 года лица, осуществляющие уход за инвалидами 1 группы, инвалидами с детства 1 группы,



Правительство Приморского края

проживающие на территории Приморского края, имеют право на получение **ежемесячной денежной выплаты**.

В **2024** году размер выплаты составляет разницу между величиной прожиточного минимума для трудоспособного населения на 2024 год, установленной постановлением Правительства Приморского края от 13 декабря 2023 года № 871-пп, и размером ежемесячной денежной выплаты, установленным указами Президента Российской Федерации от 26 декабря 2006 года № 1455 и от 26 февраля 2013 года № 175.

Лица, осуществляющие уход за инвалидами, должны одновременно соответствовать следующим требованиям:

проживать на территории Приморского края;

являться трудоспособными лицами в возрасте от 18 до 65 лет;

не иметь инвалидности;

не находиться на пенсионном обеспечении;

не осуществлять трудовую деятельность (либо осуществлять трудовую деятельность на условиях неполного рабочего времени, в том числе на указанных условиях дистанционно или на дому), не являться «самозанятыми» и не проходить обучение в образовательных организациях всех типов по очной и очно-заочной формам обучения;

пройти обучение практическим навыкам общего ухода за тяжелобольными и имеющими ограничения жизнедеятельности лицами в краевых государственных



**Правительство Приморского края**

организациях социального обслуживания, осуществляющих социальное обслуживание в форме социального обслуживания на дому и стационарной форме;

являться получателями ежемесячной компенсационной выплаты, определенной Указом Президента Российской Федерации от 26 декабря 2006 года № 1455 «О компенсационных выплатах лицам, осуществляющим уход за нетрудоспособными гражданами», или ежемесячной выплаты в соответствии с Указом Президента Российской Федерации от 26 февраля 2013 года № 175 «О ежемесячных выплатах лицам, осуществляющим уход за детьми-инвалидами и инвалидами с детства 1 группы».

Обучение навыкам ухода проходит в «Школе реабилитации», которая работает во всех филиалах КГАУСО «Приморский центр социального обслуживания населения».

Записаться на бесплатное обучение можно по телефону: **8(423)231-99-45**

Телефоны для справок: 8(800)302-21-45, 8(423)239-39-47

Меры поддержки в сфере ипотечного кредитования

Акционерное общество «Корпорация развития жилищного строительства» предоставляет отдельным категориям граждан **ипотечные жилищные займы** со сниженной процентной ставкой **от 12,1% годовых** на однократное приобретение (строительство) жилого



Правительство Приморского края

помещения (квартиры) в многоквартирном доме на первичном или вторичном рынке жилья на территории Приморского края.

Право на получение такого займа имеют следующие категории граждан:

1) для которых основным местом работы является работа в государственных и муниципальных учреждениях образования, находящихся на территории Приморского края;

2) для которых основным местом работы является работа в государственных учреждениях здравоохранения, находящихся на территории Приморского края;

3) для которых основным местом работы является работа в государственных и муниципальных учреждениях культуры, находящихся на территории Приморского края;

4) для которых основным местом работы является работа в органах государственной власти Приморского края, органах местного самоуправления муниципальных образований Приморского края, органе внешнего государственного финансового контроля, образуемом Законодательным Собранием Приморского края и подотчетном ему;

5) для которых основным местом работы является работа в организациях оборонно-промышленного комплекса, находящихся на территории Приморского края, включенных в установленном Правительством Российской Федерации порядке в сводный реестр организаций оборонно-промышленного комплекса, независимо от организационно-правовой формы таких организаций;



Правительство Приморского края

б) для которых основным местом работы является работа на авиационных предприятиях, находящихся на территории Приморского края, занятых на обслуживании рейсов внутрикраевой авиации;



7) для которых основным местом работы является работа в краевых государственных и муниципальных учреждениях, находящихся на территории Приморского края;

8) для которых основным местом работы является работа в государственных учреждениях, являющихся научными организациями, находящимися на территории Приморского края;

9) являющиеся инвалидами или членами семей которых являются дети-инвалиды;

10) у которых начиная с 1 января 2018 года родился первый ребенок;

11) которые в установленном законодательством Российской Федерации, законодательством Приморского края, муниципальными правовыми актами порядке имеют право на получение денежных выплат (субсидий), сертификатов на приобретение (строительство) жилых помещений за счет средств бюджетов всех уровней;

12) для которых основным местом работы является работа в организациях, включенных в реестр организаций, имеющих социальную и (или) экономическую значимость для Приморского края, утверждаемый Правительством Приморского края *(реестр на 2024 год утвержден распоряжением Правительства Приморского края от 22 декабря 2023 года № 1063-рп «Об утверждении*

**Правительство Приморского края**

Реестра организаций, имеющих социальную и (или) экономическую значимость для Приморского края, по состоянию на 2024 год»);

13) собственники жилых помещений, проживающие в аварийных многоквартирных домах, расселяемых в рамках региональной адресной программы по переселению граждан их аварийного жилищного фонда в Приморском крае, с которыми администрация муниципального образования заключила соглашение о выплате возмещения за изымаемое жилое помещение в соответствии со статьей 32 Жилищного кодекса Российской Федерации;

14) для которых основным местом работы является работа в организациях, 100% акций (долей) которых принадлежит Приморскому краю;

15) для которых основным местом работы является работа в некоммерческих организациях, учредителем которых является Приморский край;

16) для которых основным местом работы является работа в следующих органах, расположенных на территории Приморского края: органах внутренних дел Российской Федерации, Главном управлении МЧС России по Приморскому краю, Управлении Федеральной службы судебных приставов по Приморскому краю, учреждениях и органах уголовно-исполнительной системы, прокуратуры Приморского края, Следственном управлении Следственного комитета Российской Федерации по Приморскому краю и таможенных органах Российской Федерации;

17) для которых основным местом работы является

**Правительство Приморского края**

работа в территориальных органах Федеральной налоговой службы, расположенных на территории Приморского края;

18) для которых основным местом работы является работа в организациях, осуществляющих деятельность в области информационных технологий на территории Приморского края и включенных в реестр аккредитованных организаций, осуществляющих деятельность в области информационных технологий;

19) ветераны боевых действий;

20) члены семей погибших при выполнении задач в ходе специальной военной операции;

21) молодые специалисты в возрасте до 36 лет (включительно), которые являются выпускниками средних профессиональных и высших учебных заведений, впервые трудоустроившиеся по полученной специальности.

За более подробной информацией рекомендуем обращаться в акционерное общество «Корпорация развития жилищного строительства»:



адрес: г. Владивосток, пер. Краснознаменный, д. 5В, этаж 5;

телефон: 8(800)250-72-10;

сайт в сети Интернет: кржс.рф.



Дальневосточная и арктическая ипотека

Банки-участники программы «Дальневосточная и арктическая ипотека» предоставляют льготную ипотечную программу, предусмотренную для **жителей Дальнего Востока и Арктики**. Право на получение ипотеки имеют следующие **категории граждан**:

молодые семьи в возрасте до 35 лет (включительно);

одиноким родителям в возрасте до 35 лет (включительно), воспитывающим ребенка до 18 лет (включительно);

участники программы «Гектар» на территории Дальнего Востока и Арктики;

медицинские и педагогические работники, имеющие стаж работы по специальности не менее 5 лет в государственной или муниципальной организации на территории Дальнего Востока и Арктики;

участники региональных программ повышения мобильности трудовых ресурсов;

работники организаций оборонно-промышленного комплекса на территории Дальнего Востока и Арктики;

вынужденные переселенцы с территории Украины, Донецкой и Луганской Народных Республик.

Средняя сумма льготного кредита – 4 500 000 рублей.

Получить кредит на льготных условиях можно **на следующие цели**:

покупка готового или строящегося жилья у застройщика;

**Правительство Приморского края**

строительство индивидуального жилого дома самостоятельно или по договору подряда;

покупка вторичного жилья в сельской местности, моногороде или на всей территории Магаданской области и Чукотского автономного округа.

Взять такой кредит можно только один раз.

Преимущества программы:

ставка – до 2% годовых;

максимальный размер кредита – до 9 000 000 рублей;

первоначальный взнос – не менее 20%;

срок ипотеки – до 20 лет.

Программа действует до 2030 года.

Для получения кредита не обязательно иметь постоянную регистрацию на территории Дальневосточного федерального округа и Арктической зоны Российской Федерации.

Подробнее о программе:

8(800)775-11-22 – круглосуточный консультационный центр АО «ДОМ.РФ»;

consultant@domrf.ru – электронная почта консультационного центра АО «ДОМ.РФ»

Вы – гражданин, страдающий хронической почечной недостаточностью

Лицам, страдающим хронической почечной недостаточностью, получающим лечение методом гемодиализа, выезжающим к месту лечения, предоставляются:



1. Компенсация стоимости проезда в размере 100% гражданам, выезжающим к месту лечения методом гемодиализа и обратно по графику гемодиализа:

от действующего тарифа на проезд воздушным, автомобильным, водным транспортом общего пользования по маршрутам регулярных перевозок в междугородном и пригородном сообщении Приморского края;

от действующего тарифа на проезд железнодорожным транспортом общего пользования по маршрутам регулярных перевозок в междугородном сообщении Приморского края (в размере, не превышающем стоимость проезда в плацкартном вагоне пассажирского поезда);

от действующего тарифа на проезд железнодорожным транспортом общего пользования по маршрутам регулярных перевозок в пригородном сообщении Приморского края;

от стоимости билета длительного пользования для проезда в городском сообщении, предоставляющего право на неограниченное количество поездок в течение указанного срока действия за проезд автомобильным транспортом общего пользования по маршрутам регулярных перевозок в городском сообщении Приморского края.

2. Компенсация расходов по договору найма (поднайма) жилого помещения лицам, страдающим хронической почечной недостаточностью, получающим лечение методом гемодиализа, выезжающим на лечение

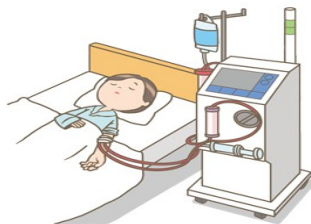

**Правительство Приморского края**

в медицинские организации, подведомственные министерству здравоохранения Приморского края, (за исключением лиц, место жительства которых расположено на территории Арсеньевского, Артемовского, Владивостокского, Дальнегорского, Находкинского, Уссурийского городских округов, городского округа Спасск-Дальний, Спасского муниципального района).

Выплата осуществляется в отношении расходов, понесенных гражданами, подавшими заявление на предоставление компенсации в период с 1 января 2019 года по 31 декабря 2024 года, в размере фактических расходов по договору найма жилого помещения, но не более:

15 000 рублей в месяц при найме (поднайма) жилого помещения в городе Владивостоке;

10 000 рублей в месяц при найме (поднайма) жилого помещения в иных населенных пунктах Приморского края.

Заявление необходимо подать **не позднее 1 апреля 2025 года**.

Телефоны для справок: 8(800)302-21-45, 8(423)239-39-47, 8(423)202-27-82

Вы – пострадавший в результате чрезвычайной ситуации природного или техногенного характера

Гражданам, пострадавшим в результате чрезвычайных ситуаций федерального,



межрегионального, регионального и межмуниципального характера, предоставляются:

1. Единовременная материальная помощь в связи с нарушением условий жизнедеятельности в размере 10 000 рублей.

Выплата предоставляется каждому пострадавшему гражданину, проживающему в жилом помещении, находящемся в зоне чрезвычайной ситуации, в случае если были нарушены условия его жизнедеятельности.

Подтверждение фактов проживания гражданина в жилом помещении, находящемся в зоне чрезвычайной ситуации, и нарушения условий его жизнедеятельности в результате чрезвычайной ситуации осуществляется комиссиями органов местного самоуправления муниципальных образований края.

Обратиться за назначением материальной помощи гражданам необходимо **не позднее двух месяцев со дня введения режима чрезвычайной ситуации.**

2. Финансовая помощь в связи с утратой имущества первой необходимости.

Выплата предоставляется каждому пострадавшему гражданину, проживающему в жилом помещении, находящемся в зоне чрезвычайной ситуации, в случае утраты им имущества первой необходимости в следующих размерах:

50 000 рублей – в случае частичной утраты имущества первой необходимости;

100 000 рублей – в случае полной утраты имущества первой необходимости.

Подтверждение фактов проживания гражданина



в жилом помещении, находящемся в зоне чрезвычайной ситуации, и утраты имущества первой необходимости в результате чрезвычайной ситуации осуществляется комиссиями органов местного самоуправления муниципальных образований края.

Обратиться за назначением материальной помощи гражданам необходимо **не позднее двух месяцев со дня введения режима чрезвычайной ситуации.**

3. Единовременное пособие членам семей граждан, погибших (умерших) в результате чрезвычайной ситуации, в размере 1 000 000 рублей.

Выплата предоставляется супруге (супругу), детям, родителям и лицам, находившимся на иждивении, на каждого погибшего (умершего) в равных долях каждому члену семьи, **в случае если гибель произошла в результате чрезвычайной ситуации.**

Подтверждением гибели гражданина в результате чрезвычайной ситуации является постановление следователя (дознавателя) или решение суда.

Обратиться за назначением единовременного пособия необходимо **не позднее двенадцати месяцев со дня введения режима чрезвычайной ситуации.**

4. Единовременное пособие гражданам, получившим вред здоровью в результате чрезвычайных ситуаций.

Выплата предоставляется гражданину, получившему вред здоровью в результате чрезвычайной ситуации, с учетом степени тяжести вреда здоровью (из расчета степени тяжести вреда) в следующих размерах:

200 000 рублей – в случае получения вреда здоровью



легкой или средней степени тяжести;

400 000 рублей – в случае получения тяжелого вреда здоровью.

Подтверждением получения гражданином вреда здоровью в результате чрезвычайной ситуации является постановление следователя (дознателя) или решение суда. Степень тяжести полученного вреда подтверждается медицинским заключением.

Выплаты всех видов помощи каждому пострадавшему осуществляются однократно.

Телефоны для справок: 8(800)302-21-45, 8(423)239-39-47, 202-27-82

Вы – гражданин, пострадавший в результате несчастного случая на производстве или профессионального заболевания

Гражданин, пострадавший в результате несчастного случая на производстве или профессионального заболевания, имеет право на **страховые выплаты**.

Обязательным условием для назначения страховых выплат является установление органами медико-социальной экспертизы (далее – МСЭ) степени утраты профессиональной трудоспособности (в %).

Размер ежемесячной страховой выплаты определяется как доля среднего месячного заработка застрахованного, исчисленная в соответствии со степенью утраты им профессиональной трудоспособности.

Размер единовременной страховой выплаты в случае



установления пострадавшему на производстве стойкой утраты трудоспособности установлен Федеральным законом от 24 июля 1998 года № 125-ФЗ «Об обязательном социальном страховании от несчастных случаев на производстве и профессиональных заболеваний» и ежегодно индексируется.

Актуальную информацию о размере единовременной страховой выплаты по потере кормильца вследствие несчастного случая на производстве или профессионального заболевания можно узнать на сайте: <https://sfr.gov.ru/>

Дополнительную информацию о страховании от несчастных случаев на производстве и профессиональных заболеваний можно узнать на сайте: <https://sfr.gov.ru/>

В случае если специалисты Бюро МСЭ разработали для пострадавшего на производстве программу медицинской, социальной и профессиональной реабилитации, то пострадавшему компенсируются расходы по реализации указанной программы на приобретение лекарств, посторонний (специальный медицинский и бытовой) уход, санаторно-курортное лечение, протезирование, обеспечение специальным транспортным средством, профессиональное обучение (переобучение).

Телефон для справок: 8(800)100-00-01

Вы – гражданин, прибывший с территории г. Херсона или части Херсонской области

Гражданам, прибывшим с территории г. Херсона или части Херсонской области на постоянное место жительства на территории Приморского края (в случае их проживания

**Правительство Приморского края**

в г. Херсоне или части Херсонской области до 13 ноября 2022 года), предоставляется **социальная выплата** на приобретение жилого помещения на основании выдаваемого государственного жилищного сертификата.

Телефоны для справок: 8(800)302-21-45, 8(423)239-39-47

Вы – военнослужащий по контракту

1. При заключении контракта о прохождении военной службы сроком на 1 год и более военнослужащему выплачивается **единовременная денежная выплата** в размере **195 000 рублей**.

2. В зоне проведения специальной военной операции военнослужащему, проходящему военную службу по контракту, выплачивается **денежное довольствие** в зависимости от воинского звания, должности и выслуги лет.

Размер денежного довольствия военнослужащих по контракту превышает размер выплат, предусмотренных для мобилизованных.

Указом Президента Российской Федерации от 31 марта 2023 года № 230 устанавливается **ежемесячная социальная выплата** в размере **15 000 рублей**.

Ежемесячные денежные выплаты составляют от **204 000 рублей**.

Размеры ежемесячного денежного довольствия по типовым воинским должностям:

заместитель командира взвода – командир

**Правительство Приморского края**

отделения – от **242 000 рублей**;
командир отделения – от **232 000 рублей**;
инструктор штаба – от **226 000 рублей**;
начальник радиостанции командно-штабной
машины – от **226 000 рублей**;
старший сапер – от **216 000 рублей**;
старший телефонист – от **219 000 рублей**;
гранатометчик – от **211 000 рублей**;
водитель – от **211 000 рублей**;
повар – от **211 000 рублей**;
стрелок – от **204 000 рублей**;
старший водитель-электрик – от **216 000 рублей**;
пулеметчик – от **211 000 рублей**.

3. Сохраняются **ежемесячные выплаты** (социальная выплата в размере **15 000 рублей**, 2 оклада по воинской должности и **суточные** в размере **4 240 рублей**) за военнослужащим:

в течение 3 месяцев – выведенным в район восстановления боевой способности либо направленным для обучения (подготовки, переподготовки) по военно-учетным специальностям;

в течение 1 месяца – находящимся на лечении в стационарных условиях, в отпуске по болезни;

в течение 1 месяца – находящимся в основном отпуске;

в течение 10 суток – направленным в служебные командировки из районов выполнения задач специальной военной операции для получения вооружения и военной техники, боеприпасов, горючего, эвакуации раненых и больных.

4. Для ветеранов боевых действий предусмотрена



ежемесячная дополнительная выплата в размере 3 896,19 рубля.

5. Единовременные денежные выплаты награжденным государственными наградами – 5 окладов денежного содержания (оклад по должности + оклад по воинскому званию).

6. Участникам специальной военной операции устанавливаются дополнительные выплаты за особые отличия в ходе боевых действий:

за участие в активных наступательных действиях – 8 000 рублей в сутки;

за уничтожение или захват вооружения и военной техники – от 50 000 рублей до 1 000 000 рублей;

за каждый километр продвижения в составе штурмового отряда – 50 000 рублей.

Для поступления на военную службу по контракту нужно обратиться **в пункт отбора** на военную службу по контракту или **военкомат** по месту жительства.

Пункты отбора на военную службу по контракту в Приморском крае:

г. Владивосток, ул. Верхнепортовая, 12а, телефоны для справок: 8 (4232) 79-11-36, 21-64-83;

г. Уссурийск, ул. Лермонтова, 24а, телефоны для справок: 8 (4234) 26-95-62, 26-94-72.

Заявку также можно подать на сайте службাপоконтракту.рф или через электронный сервис для записи на службу по контракту на [портале «Госуслуги»](http://портале.Госуслуги).

По вопросам прохождения военной службы по контракту можно обратиться на **горячую линию по номеру телефона 117.**



За консультацией по всем вопросам
Вы можете обратиться по телефонам:
8(800)302-21-45, 8(423)239-39-47